京城日報
朝刊
京城府中區太平通一丁目三十一番地
發行所 合資會社京城日報社
印刷人 發行兼編輯人 高宮太平

# 大本營の戰果發表 控へ目勝ちな場合多し

【東京電話】傳統に輝く帝國水雷戰隊は今次大東亞戰開戰以來各戰線において常に驚倒すべき大戰果を擧げ敵の心膽を寒からしめてゐるが、去る五日クラ灣夜戰においても驅逐艦十數隻を基幹とする敵有力部隊に得意の魚雷攻撃を加へ瞬時にして巡洋艦一隻を轟沈、同一隻を撃破炎上せしめたことについてはすでに大本營より發表されたが、六日米海軍省は撃沈された巡洋艦は一萬トン級のヘリーナであると發表した

然しながら大本營の發表は常に確實に戰果が判明してから發表する方法を取つてゐるので控目勝ちな場合が多々あり、今次のクラ灣夜戰においても當時の狀況よりみてその戰果は更に大なるものであるらしく察知されるが、敵米英は海軍はわが方の發表に便乘して損害の一部を認めたが國民を欺瞞してゐることは從來の例によつても明かである

# 國民教育に大御心 畏し祝典御調度品下賜

【東京電話】天皇陛下におかせられては畏くも、かねてより時局下國民教育の上に深き大御心を垂れさせ給ひ、しばく有難き御沙汰を拜し奉つたが、この度去る昭和十五年十一月十一日の紀元二千六百年祝典の盛儀に當り御使用遊ばされた御調度品を國民錬成所（東京都北多摩郡小金井村）に下賜あらせられる旨の御沙汰あり、菊池文部次官は九日午前十一時宮内省に出頭、松平宮相より御沙汰書を拜戴退下した、今回御下賜の御調度品は祝典に御使用の御卓、御卓被、御椅子の三點にて國民錬成所では先に下賜あらせられた光華殿内に奉安申上げ、當日の御盛儀を偲び御聖德を仰ぎつゝ修錬に勵むこととなり、その光榮に感激してゐる

## 岡部文相謹話

畏くも 天皇陛下におかせられましては、かねてより時局下國民教育の上に深き大御心を垂れさせ給ひ、しばく有難き御沙汰を拜し奉りました本日はまた先に紀元二千六百年祝典の盛儀に當り御使用遊ばされました御調度品を國民錬成所に下賜あらせられましたことは洵に感激に堪へません、決戰下一億擧つて國土防衞、生産力增强に戰ひつつある今日、全國二千萬學徒の勤勞必勝の態勢を確立し學園一體となりて戰力增强に邁進するは喫緊の要務でありますと共に、國民の錬成に當りますものの責務はいよく加重せられました次第であります、今回下賜あらせられました御調度品は先に國民錬成所に下賜せられました光華殿内に奉安致しまして當日の御盛儀を偲び御聖旨を仰ぎ日々感激を新たにし、教職員その他國民先達の錬成に邁進するとともに一層御聖旨に副ひ奉らんことを期する次第であります

# ルビアナ島進出の敵機卅一を撃墜 海鷲、構築陣地も爆碎

大本營發表（七月九日十五時三十分）帝國海軍航空部隊は七月七日ニュージョージャ島ムンダ南方ルビアナ島に進出し來れる敵を攻撃し、その陣地に全面大火災を生ぜしめ、その上空に於いて敵戰鬪機卅一機を撃墜せり、我方未歸還四機

## 敵の反攻意圖深刻

【東京電話】決戰血に明け暮れる西南太平洋の戰局は寸刻のゆるみもなくつゞけられ執拗極まる米陸海軍の對日反攻態勢は刻々增强せられてゐる、九日午後大本營から發表された戰果も敵の反攻意圖に與へた赫々たるわが攻撃の成果であるが敵はさる六月卅日レンドバ島に一部上陸するとゝもに引きつづきニュージョージャ島西北岸クラ灣に揚陸を企圖し、既に七日大本營から發表されたる如くクラ灣夜戰において多大の打撃を蒙つた しかるに敵はさらに計畫的にレンドバ島から約六浬、ニュージョージャ島のわが基地ムンダから僅か二、三浬を隔てるルビアナ島に進出、陣地構築を進め、これを飛石傳ひの基地たらしめんとしたのである、敵企圖を發見せるわが海鷲は直ちに同陣地を猛攻全面的に大火災を生ぜしめてこれを覆滅、大なる打撃を與へたが、さらに同日その上空においてわが海鷲は挑戰し來れる敵戰鬪機數十機と熾烈極まる大空中戰を演じ旺盛なる戰鬪精神を遺憾なく發揮して敵機の過半數におよぶ卅一機を大量擊墜の戰果をあげた

殊に同空中戰に現はれた米機はいづれもボートコルシエヤ戰鬪機で、これは敵空軍が世界最高速戰鬪機と誇示するボートコルスキーの姉妹機であるところから見ても、如何に最近米軍がソロモン水域の戰鬪を重視してゐるかゞ窺はれる、西南太平洋反攻開始以來彪大なる艦艇、大量の航空機、莫大な兵器、人員の犧牲を顧みず對日反攻の道を西南太平洋の島々の足場に突かんとする敵米國の意圖は深刻である ルビアナ島上空の空中戰の戰果は卅一對四の壓倒的なわが側海鷲の武勲を記錄してはゐるが輝かしきこの戰果を喜び貴き犧牲を弔ふものはまた戰鬪の激烈さを思ひ生産報國に挺身せねばならぬ

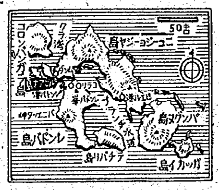

## 東條首相、印度國民軍閲兵

寫眞は閲兵する首相とチャンドラ・ボース氏（於昭南市市廳前廣場）＝電送

# 社説 内鮮連絡紐帶の强化

一

所謂大陸ルートとしての關釜海上輸送路と、これに連絡する京釜、京義兩線の半島縱斷陸上輸送路は今日最も重要なるルートとして、その使命は日を逐うて加重されつゝある。船腹の不足と海上に於ける特殊の戰時事情が緩和され、若くは解消さざる限り、大陸に於ける帝國經濟圏の人的、物的移動は將來ますますこのルートへの依存を深めるばかりであらう。然るにこのルートを中心としての海陸運輸施設、設備及び計畫輸送の體制は今日よほど擴大强化され來つたとはいへ、なほ完全に軌道に乘つてゐるとはいへない狀態にある。これを數字的に説明することはこの際遠慮しなければならぬが、關釜連絡に於ける旅客の輻輳狀態に一例をとつてみても一目瞭然たるものがあらう。そこにこの隘路打開の對策措置が急速に講ぜられなければならぬ理由があるのである。

二

鐵道省が七月十五日より朝鮮内地間に釜博航路を新しく開設するといふことも所詮その隘路打開對策の一つにほかならぬ。かくしてこの内鮮間の惱みの種である隘路の打開に漸次一つ一つ手が打たれて行くといふことは洵に喜ばしいことであつて、いろいろの意味に於いて重視されてよいところである。當局發表によれば釜博新航路は關釜航路より十四粁短く、從つて料金も低廉であり、博多港に於ける船車連絡も圓滑に行ひ、更に下關から百五十粁以東の旅客は兩航路共運賃を同額とするといつた恩典が同航路使用者に與へられてゐる。いふまでもなく鐵道省は現在關釜利用の九州方面の旅客を釜博航路に吸收するのみならず、中部以東方面の旅客をもこれに根着はらしめることによつて、關釜航路の輻輳を緩和せんとするところにこの狙ひを置いてゐる。恐らくこの狙ひは完全に當らなくても、殆どその目的を達することであらう。蓋しその狙ひは決して誤つてゐるとはいへぬからである。われらも亦この新航路の開設によつて、内鮮間の貨客輸送の圓滑化が一層促進されるであらうことに大いに意義と期待を見出すものである。

三

現在、内地と鮮滿支を繋ぐ大陸ルートとしての内鮮航路は關釜航路、總督府命令航路たる關麗、博釜の二民營航路、日本海横斷航路等がある。日本海横斷航路は暫く別として、新しく釜博省營航路を加へて四本の内鮮連絡紐帶は關門トンネルの開通に伴ふ内地輸送體系の改變と照應して、その利用價値は何れも益々增大されること必然であるがさらに計畫中の油谷航路の完成を豫想するときに、所謂内鮮間の多航路主義は一層手摘ふこととなる。更に關係地元において夫々計畫中、若くは豫想しつゝある三千浦、麗水、木浦、元山などの朝鮮側諸港と内地諸港との航路が實現することになれば、内鮮間の連絡ルートは恰も蜘蛛の巣の如く張りめぐらされることになり、一衣帶水の内鮮關係は著しくその距離を接近することになる。然し反面そこに豫想される問題は諸ルートの競合である。卽ちこの場合それら諸航路の合理的配分はあくまで大東亞交通體系の計畫達成の一單位として調整用意されねばならない。まして今日、夢物語から現實の問題として登場しつゝある朝鮮海峽トンネルの實現に想ひを至すならば内鮮を繋ぐ主要幹線の設定とこれが培養線の合理的配分は自ら秩序あるべきものとして、既に今日の研究課目であることを指摘して置き度い。

四

釜博新航路の開設に當り、かくの如き内鮮間の計畫交通體制への構想は將來への研究課目として殘すこととし度いが、とにかく釜博航路は今日の場合非常時的期待がもたれるが故に、この航路の活用には利用者も極力協力する必要がある。またこの航路の圓滑なる活用を期するためには兩端に於ける船車連絡施設設備も現狀のまゝでは十分でない。更にこの體系を運營するための綜合的計畫輸送も一段と强化されてよい。要は輸送力增强のための航路開設である以上、單にその施設の整備擴充さへ成ればいゝといふ性質のものではないのである。釜博航路の開設を機として内鮮連絡方面の增强化に對する官民の一段の調和と研究を待つ所以である。

# 佛租界回收 三國の意見完全に一致

【上海九日同盟】六月三日南京に於いて帝國政府と國民政府との間に調印された取極めに基き米英百年にわたる搾取の牙城であつた上海共同租界はいよいよ八月一日國民政府に還附されるが、これと併行して國民政府當局は谷大使以下現地當局の積極的援助のもとに上海佛租界回收の交渉を進め、去る六日相前後して來滬せる谷大使ならびに褚外交部長は七日來滬せるコスム佛大使と會談を重ね谷大使の熱心なる斡旋により交渉は極めて順調に進捗八日に至り完全に意見の一致を見た

# 軍用地で食糧增産 陸軍、民間貸與を擴大

【東京電話】戰力增强と食糧の增産はこの苛烈な戰爭を勝ち拔くためにどうしてもやり遂げねばならないが、陸軍ではその訓練に支障を來さない程度で食糧增産に大いに協力しようとの趣旨から在來の軍用地無償貸與をさらに大規模に實施すべく去る六月廿八日の次官通牒で關係方面へこの旨通達した軍用地の民間貸與は古くは豐原市郊外、高師ケ原演習場を周地の村に貸與して耕作させてゐる例もあるが、これを制度化したのは昭和十六年以來であり、昨十七年度には耕作面積約二萬三千町歩に達し、作物も米、麥その他雜穀から野菜など各種に及び、これを金額にして大體二百八十七萬圓にのぼつてゐる、今度の次官通牒では前記趣旨の通り軍がこの際一段と食糧增産に協力せんとの熱意を示したものでその結果は大いに期待されるもので貸與される軍用地は作業場、練兵場などの空地、演習場や各補給廠（砲兵工廠）用地で、貸付耕作の餘地がある所は多少に拘らず無償、無期限で地方公共團體、鄕軍、學校など各團體へ貸與される、もとより軍隊訓練上必要の際は耕作物に若干損害の生ずることのあるのは已むを得ないが、當局でもこの點出來るだけ考慮を拂ふ筈である耕作物の種類にも制限はつけず適地適作主義で、要は努めて主食用品になる諸、豆、蕎麥などを作るやう貸與の際相談して決めることになつてゐる また作物收穫後の處分も耕作者の自由に任せる方針である、當事者はその土地の所屬經理部へ申込むことになつてゐるが陸軍では各團體の積極的な申出を望んでゐる

## 高雄警備府參謀長更迭

【高雄電話】七月九日十二時高雄警備府發表 高雄警備府參謀長島崎利雄大佐は今回海上某要職に轉補された、新參謀長は海軍大佐石塚千俊なり

# 死鬪する戰車集團 獨軍の攻勢熾烈を極む

【ベルリン八日同盟】東部戰線の戰鬪は今のところ依然として局地的な戰鬪に終始してゐるが、その規模は次第に擴大激化するに至り、獨ソ兩軍とも新鋭部隊をどしどし第一線に繰出してゐるので双方の兵力、武器は莫大な數量に上ると見られる、ドイツ軍當局も一局面の戰鬪としては開戰以來最大の激戰と稱してゐるが、殊に赤軍は戰車が非常に多く得意の重戰車や米國製のグランド將軍型およびリー將軍型大戰車を以て猛烈に出て激しい反撃を試みてゐる 一方ドイツ軍は新鋭重戰車「虎」を主として後方に待機してゐた戰車の大集團を繰出し攻撃に出たので、戰車集團の激戰を展開、戰車の數と激戰の程度とは東部戰線開始以來の最大の戰車戰を展開してゐる模樣だ、赤軍戰車の大半はソ聯製で約二割は米國製だが、米國製はすでに舊式に屬してゐるのでドイツ軍戰車の巨砲の前には脆くも擊破されてゐる、ドイツ軍は七日だけでも四百臺以上の戰車を擊破し戰鬪開始以來の赤軍戰車の損害は八百臺以上に上つた また空中戰でも赤軍は執拗に挑戰し數百機の空軍をもつて猛襲を繰返し戰鬪開始以來四日で八百四十機の大損失を蒙つた、ドイツ軍はすでに赤軍の强力な野戰陣地を突破し後方地帶に突入し機動戰にドイツ軍特有の殲滅戰を展開出來る態勢を整へてゐる ドイツ軍當局では今回の戰鬪は赤軍の攻撃とドイツ軍の反撃とにより、すでに第二段階を終り今やドイツ軍の機動戰に入り作戰の第三段階に入つたので戰局は今後ますます激化されるだらうと述べてゐる

# 赤軍砲兵陣地猛擊 ラドガ湖南方地區で獨軍凱歌

【ベルリン八日同盟】獨軍當局筋は北部戰線の獨軍の砲兵隊は六月中ラドガ湖南方地區において赤軍砲兵陣地特火點などに猛砲火を浴せ、次の樣な戰果を發表した ▲破壞…赤軍砲兵陣地七十七個所（火砲約三百門）特火點その他の要塞化陣地六十ケ所、このほか橋梁破壞、赤軍前進據點潰亂多數

## 獨の電氣砲 兩軍新兵器を使用

【ストツクホルム八日同盟】五日早曉以來開始されたクールスク突出部の攻防戰において獨ソ兩軍は多數の新兵器を使用してゐる模樣で、目下判明してゐるものは次の如くである
▲電氣砲―獨軍當局筋の發表によれば獨軍は「SMG四二型」の電氣機關銃を使用してゐるが、その効力は偉大で赤軍の恐怖の的となり、彼等はこれに「電氣砲」といふ綽名をつけてゐる
▲超重戰車―獨軍は今年はじめて大型の「虎」戰車を動員したがさらに「虎」よりも大型の新型戰車をはじめてクールスク戰線に繰出したといはれる
▲ボロシーロフ型戰車―獨軍の「虎」戰車に對する赤軍の新型戰車は「P三四型」であるが、赤軍はさらに「クリム・ボロシーロフ型」と稱する最新鋭超重戰車をも使用してゐることが判明した

# 出鼻を完全制壓 海鷲、ブロックス・クリーク奇襲

【東京電話】北濠の敵最大據點ポートダーウインの東南約七十マイル敵が新設した航空基地ブロックスクリークに對し帝國海軍航空部隊はすでに六月卅日敢然としてこれを奇襲、敵戰鬪機十六機を擊墜大型機十五機を地上擊破し赫々の戰果を收めたが、六日重ねて戰爆連合の大編隊をもつて白晝堂々これを强襲、邀擊のスピットファイアー、カーチスピー四〇など約四十機と交戰、忽ちにしてその十六機を擊墜し、さらに地上にあつた大型重爆擊機を擊破するとともに飛行場周邊の軍事施設五ケ所を爆碎、飛行場一帶は大火災に包まれた

この日の攻擊に於いてわが方も惜しい犧牲未歸還二機を出したが卅日および六日の二回の攻擊により新設基地ブロツクスクリークに於いて敵は戰鬪機合計卅二機、重爆擊機廿二機合せて五十四機の多數を擊墜破せしめられ、その出鼻を完全に押へつけられた

# 捕虜、歸順三倍 支那週間戰況

【南京九日同盟】支那派遣軍週間戰況（七月九日發表）支那派遣軍の綜合戰果中でとくに著しい點は捕虜、歸順合せて廿四萬五千を數へたことで前年の同期に比較して約三倍の增加となつてゐる、その他鹵獲品は火砲の數において約二倍、銃砲機關銃において約三倍の增加となつてゐるがこれは武器輸送路を斷たれた重慶軍の戰意低下を示す一方抗戰の名目を喪失した重慶を離脱するものが激增したことを物語るものである、なほ七日在支米空軍は廿數機の戰爆連合で廣東地區を盲爆を行つたがわが荒鷲のために二機を擊墜されるや算を亂して遁走した、在支米空軍は最近積極的に對日空襲に狂奔し只管自軍の機數增加、燃料蓄積に努めてゐるもの如く零陵、梁山などの基地もほとんど米の勢力下におかれた感がある、その戰法を從來の遊擊戰鬪を一變してわが方に挑戰せんとなる氣配が濃厚なことは注目を要する點である、重慶空軍は最近四川奥地に逼塞してゐるやうであるが、これは在支米空軍が重慶空軍を冷遇し餘り補給を行はないためであらう、卽ちこれはすでに重慶空軍の弱體化しやがては自己の配下に置かんとする野望の現はれとも見ることが出來よう

## 重慶の傷痍兵數百萬 孔祥熙が放送

【廣東九日同盟】重慶來電によれば行政院副院長兼財政部長孔祥熙は支那事變六周年記念日の七日夜のラジオ放送で今や重慶の傷痍軍人の數は數百萬に達する、傷痍軍人保護協會は一昨年やうやく誕生を見、すでに全國に七十五の支部が組織されてゐるがこの事業の發展こそ目下の急務であると述べ從來頑迷な主義でひた隱しに隱した自軍の莫大なる損害を率直に發表し全國民に對し傷痍軍人保護への同情と醵金を要請した

## 敵屍千三百 山西の殘敵擊摧

【太原五日同盟】山西省に殘存する蔣共兩軍を徹底的に擊摧しつゝあるわが精鋭〇〇部隊の六月中における綜合戰果左の如し 交戰回數三百六十五、交戰兵力三萬一千五百四十三、敵屍千二百八十六、捕虜六十四、投降九、鹵獲品＝對戰車砲四、輕機廿三、小銃四百四十七、その他多數

## 海防を盲爆 民衆殺傷 鬼畜の米空軍

【ハノイ九日同盟】在支米空軍は八日コンソリデーテツドビー廿四型を含む編隊をもつて海防地區を盲爆、無辜の民衆を殺傷したが右に關し佛印當局は九日午後四時左の如く發表した 八日午後米空軍は東京地區に飛來海防およびその近郊に爆彈を投下、原住民の間に廿名の死者、五十名の負傷者を生ぜしめたり

## ボース氏歡迎民衆大會開く

【昭南九日同盟】熱血の志士スバス・ボース氏を新嘉坡に迎へ愈々印度獨立運動は火の如く燃え立ち東亞三百萬の印度人はすべて母國の自由獲得に向つて突進を始めたが、印度獨立聯盟マライ支部では九日午後六時半から昭南市廳舍前廣場でボース歡迎民衆大會を開催、祖國の卽時獨立達成、英の完全撤退の雄叫びをあげた 席上ボース總裁は參集せる印度民衆の熱火の熱を振ひ、彼らの熱烈なる歡迎に感謝し印度國民軍編成を見たる今は武力をもつて獨立の目的達成に邁進せんとする決意を披瀝し會衆の萬雷の如き拍手を浴びた

## 大東亞省委員會合

【東京電話】大東亞省新委員の初會合は九日大東亞相官舍で開催青木大東亞相より大東亞省の施策全般に亘つて詳細な説明を行ひ武内次官代理より大東亞省の機構などにつき説明したのち委員制度今後の運營につき協議懇談を重ねた、なほ大東亞施政が逐次本格化しつつある現狀にかんがみ、これが根本理念の一般への滲透徹底を期するため、今後小委員會を毎月一回定例的に開くこととなつた

# 約一萬機喪失 英、開戰以來の損害發表

【リスボン八日同盟】英國情報省は今回開戰以來の世界各戰線における英國空軍の損失を合計九千九百六機と發表した、右數字はもとより損害を隱蔽するため多分に割引されてゐるが各戰線における損失機數の内譯は次の通りとなつてゐる ▲英本國上空戰九〇〇▲歐洲上空戰五三五七▲中東戰一九七七▲チユニジヤ戰七五七▲東亞、印度ビルマ戰一四九▲西部戰線三七九▲スカンヂナビヤ戰五五▲その他歐洲上空一般三九四▲合計九九〇六

## 歐洲爆擊戰の損害甚大 英空相が悲鳴

【リスボン八日同盟】ロンドン來電＝英空軍相シンクレアは反樞軸空軍の歐洲爆擊戰における犧牲が極めて甚大な事實を認め、七日の下院においてその損失を次の通り發表した 英本國基地からドイツ本國ならびに歐洲占領地域に對して作戰した反樞軸軍は六月中に英國爆擊機百七十六機、米國爆擊機八十二機を喪失した

二百七十億貯蓄總進軍
證券引受會社統制會　動業證券　日興證券　川島屋證券　野村證券　山一證券　藤本證券　小池證券　共同證券

## 總督府辭令（八日）

（高等法院）判事 藤本香藏
勅任官を以て待遇せらる
海務院書記官 兼外務書記官 山崎丹照
兼任本府遞信書記官（三） 遞信書記 吉田稻夫
任遞信事務官（七）
城大助教授兼中央試驗所技師 村上惠一
任京城帝國大學教授兼試驗所技師 加敍（五）命理工學部勤務
任道警視（八）命慶尙北道警察部 多田寧一
任道技師（七）命慶南在勤 （營林）本府營林技手 金子俊夫
同 師範學校教諭 爾本利光
補春川師範教諭（七）（各通） 原田金司
補全州北公立中教諭（六） 木浦高女教諭 向阪英夫
補全州北公立中教諭（七） 全州北中教諭 牛場義郎
補全州南公立中教諭（七） 全州南同 直井誠一
補統營公立中教諭（七） 統營同 渡邊巽
補京城舞鶴高女教諭（七） 愛媛縣西條中教諭 近藤義郎
補裡里公立高女教諭（七） 裡里高女教諭 富山虎雄
補裡里公立工教諭（七） （同）同 槇村勳
補京畿公立商教諭（七） 京畿商教諭 中村正義
補禮山公立農教諭（七） 禮山農同 白壁暢夫
補公州公立農教諭（七） 公州農同 土井孫悦
補全州北公立中教諭 全州南中教諭 田崎半
特定郵便局長 小林喜三郎
高等官七等を以て待遇せらる 稅關々稅官 一柳諒
陞敍高等官六等 全北國民訓導 有村雄藏
陞して高等官六等を以て待遇せらる 公立實業教諭 桑島幸人
同 白石豐彦
依願免本官（各通） 海務院書記官 兼企畫院書記官 朝鮮總督府遞信書記官 兼朝鮮總督府鐵道書記官 島居辰次郎
免兼本府遞信書記官

## 消息

◇原田五十男氏（おたふく綿取締役仁川工場長）「あかつき」で歸任
◇水田直昌氏（總督府財務局長）十日七時五十五分「興亞」で歸任
◇藤本修三氏（殖銀理事）海州地方出張中九日廿時四十五分着歸任

最新刊 "部數限定" 申込は速急書店へ
西アジア民族史 東洋民族史叢書第一卷 内藤智秀著 文學博士 B6判 價一・八〇 〒一五
風雲の地トルコを繞る西アの動向はその歷史の流れに深く根差してゐる本書はこれを究明し、併せて是等諸民族の性格を明かにせり。
佐久間象山の人と思想 東京商大教授 金子鷹之助著 價三・〇〇 〒一五
先覺者象山の偉大なる全貌を論究せる好著
ソヴィエト統制經濟論 上・下完結 國士館講師 竹尾弌著 價各二・八〇 〒一五
獨ソ開戰後のソ聯經濟の現狀を述べ、今後の發展を豫見せる好著經濟人必讀の書である。
新作長篇小說
ビルマの朝 榊山潤著 價一・八〇 〒一五
風眠る 福田定吉著 價一・八七 〒一五
鳳輦京に還る 龍膽寺雄著 價一・三〇 〒一五
ムッソリーニの伊太利人 Mカルリー著 價一・〇〇 〒一五
東京都芝區田村町四ノ一八 振替東京八四七九五 株式會社 今日の問題社

受驗界
七月號 特價四十七錢（送料込）
憲法十七條と和の精神（卷頭言）…小野清一郎
妻の民法上に於ける地位・野村幸三
本年度高文司法科試驗問題標準答案研究
辨理士試驗に就て・梧郎生
計理士試驗の準備・山川生
司法科口述敢鬪記・豐川孟緯
内務省普通試驗に就て
朝鮮普文內務普文問題輯錄
國文法學習者へ
行け大空へ！ 陸軍少年飛行兵の話
☆試驗速報
東京市麴町區內幸町二ノ一 振替東京一四四六番 受驗界社

徳田秋聲著 乾いた唇 B6判 280頁 價1.50 〒15
香氣ある情趣と善意にみちた先生の名作小說集人間萬才の聲をきゝ給へ。
大槻三好著 童心に短歌を培ふ B判 380頁 價1.80 〒15
短歌を始めて學ぶ人の爲めに殊に兒童と先生とを主題とした簡易な然も懇切な指導は他に類書がない。
中村篤九著 牡鷄放談 B6判360頁 價2.00 〒15
なつかしい漫畫の味は文章に乘つておしやべりのことはとなつた。一讀抱腹絕倒。慰問用の讀物として適切なもの。（著者自裝）
茂木比呂史著 長篇小說 父なる愛 （吉田貫三郎裝幀） B六判三四五頁 價一・八〇 〒一五
十五歲で八丁堀與力の家督をつぎ大江戶から東京へと展開する主人公原昭氏の九十二歲の全生涯は生きた幕末明治の文化史である。
東京市京橋區小田原町二の六 振替東京一七〇六八六 明石書房

陸軍省報道部指導編輯
陸軍画報
七月三大特輯號 特價四十錢
航空決戰と彼我航空乘員の養成
體當り自爆（陸軍航空魂）…佐藤少將
☆行兵の育ての神様山本大佐☆航空機乘員養成所小島少佐
ドイツと敵國の乘員養成…原中尉
☆支那を忘るな堀田中佐☆國ふ航空工機工場員大鹿卓
制空爭覇の道…木下少佐
アッツの英靈に應へん
一億玉碎の信念…柴中少將
☆アッツの神兵…佐藤堅司☆新らしき日の丸…中山正男
北阿戰の後に來るもの…佐々木中佐
圖解フラグ爆撃解說 濱邊久米男
爆彈の構造・爆彈の吊り方・爆撃照準器
爆擊法・水平爆擊・急降下爆擊・爆擊行
爆彈の偉力と防護…伊丹中尉
東京都牛込區揚場町八ノ四 振替東京一六三八四 陸軍画報社

中央公論社新刊
東京驛前丸ビル五階・振替東京三四番
非常時立法考 牧野英一著 價二・四〇 〒一五
生物體の機構 小泉丹著 價一・三〇 〒一五
現代物理學の基礎理論 石原純著 價一・三〇 〒一五
言葉の文化 長谷川如是閑著 價二・五〇 〒一五
明治の哲學界 桑木嚴翼著 價一・六〇 〒一五
老妓抄（重版） 岡本かの子著 價一・八〇 〒二〇
歲事記（重版） 森田たま著 價二・五〇 〒二〇
文章往來（重版） 宇野浩二著 價二・五〇 〒二〇
文學の卅年（重版） 宇野浩二著 價二・八〇 〒二〇

# 食糧"體制"は不動
## 麥類の供出策定終る

本年度麥類の供出に關して總督府は一、二日に各道農務課長を個別的に招いて生産高、今後の食糧需給推算につき懇談し基礎計算を樹立中であつたが、九日全部決定を終り各道の回答をまつて十六日最後的確立をみることになつた

實際供出は早期に實施されており既に供出完了をみた面も相當數に及んでゐる、一方麥類買入價格は半額を政府負擔の補給金交付において引上げをなし供出推進態勢は完全の域に達してゐるから圓滑に進行、完了するものとみられる、かくして新穀期までの半島食糧事情は適正且つ徹底した消費規正の下に完く不動の態勢を確立することになつた

## 中小漁業の奬勵
### 水産課長會議開催

各道水産課長會議は十五、十六兩日間總督府に開催、當面の水産界の事情に鑑み

一、水産試驗場の機構改革に關する件
二、沿岸漁業の奬勵に關する件
三、內水漁業の指導奬勵に關する件
四、水族蕃殖保護規定に關する件
五、鮮魚介配給統制に關する件
六、漁業用松炭油配給に關する件

を附議決定する、右に關し、水産試驗場の機構改革は現在の總督府直轄試驗場たる牧ノ島本場、鎭海養魚場、北鮮支場及び各道管轄の水産試驗場を一丸として增産に對する能率を發揮せしめる方策を協議、沿岸漁業の奬勵は現下の資材難を克服して沿岸中小漁業を奬勵增産を押せんとするものであり內水漁業の指導奬勵は臨時議會において協贊せる淡水魚の增産に關する件

その他鮮魚介配給統制に關し總督府ではかねて鮮魚介配給統制規則設定を研究中であるが、本會議に於てこれが運用につき檢討を行ふもの、また漁業用松炭油の配給に關する件は、各道に割當てた松炭油生産中漁業用となすものは漁業組合聯合會を單位として荷受けし、漁聯より各漁業組合に配給することに決定する模樣である

### 淡水漁業者の統合

戰時下に於て不足を告げる蛋白給源上、わが國の如き海洋に惠まれた國にあつては魚類が國民營養の重要役目を果すのであるが、總督府では鮮魚介の增産に努める一方淡水漁業の指導に乘り出すこととなり豫算十一萬圓を計上、第八十二臨時議會の協贊を經たので愈これを實施すべく、別項の如く十五、六日の各道水産課長會議に於て協議する、右に關する附議事項は

一、各道官立養魚場の增設
一、鮎、公魚の放流
一、鱒民魚蕃殖の開發
一、內水漁業の指導奬勵
一、農用水面の利用
一、內水漁業に關する團體設立

なほ最後の項目は河川魚類組合の設立に關するもので、從來朝鮮にはこの種のものは存在せず、今回初めて設立を見るわけであるが、淡水漁業者の統合を策するものとして注目される

## 興亞懇談會
### 開催準備成る

【新京特電】日滿華三國國民懇談の積極的活動に資する第二回興亞懇談會は八月十六日より五日間新京に於いて開催、該會の座長には滿洲帝國協和會中央本部三宅光治中將が當ることとなり協和會では早くも諸般の準備を整へてゐる

この懇談會の主催は協和會が當り大政翼贊會、國民總力朝鮮聯盟、關東州興亞奉公聯盟、東亞聯盟中國總會、新民會及び蒙古を加へ、興亞團體主腦者約七十名が參加する筈である

## 遊興部面の整備
### 從業員を重要產業へ

企業整備の强化によつて平和產業および遊興部面の積極的整備を要請されるに至つたので、京城商議では本年六月末現在における府內和洋料理屋、飲食店、酒屋、貸座敷その他接客業者および從業員數を調査中であつたがこのほど調査を終へた

それによると和洋料理、酒屋、貸座敷、飲食店などの組合數は四十一組合、組合員數三千二百卅八名、男女從業員數一萬三千餘名に達することが判然としたので、同商議では行政官廳と協力してこれら遊興部面の業者や從業員を可及的に重要產業部面へ轉業させるべく、これが斡旋に乘出すこと、なつた

## 農林金庫及、經濟會
### 設立委員近く任命か

【東京電話】農業團體統合により中央農業協力會設置に關する勅令公布は七月末と決定したが、これと同時に農林金庫（產組中央金庫の改革）農林經濟會（全購販聯改革）の兩團體村經濟機關の結成準備を着進めつゝあるが農林金庫は現在資本金を倍額程度に增資して中央農村確立に全面的協力せしめることゝなつたなほ兩團體をも來る七月廿日前後を期して設立準備委員を任命すべく農林當局においても銓意人選中であり農林金庫設立委員長には千石興太郎氏が就任する模樣である

## 鋼材の價格問題
### 再び檢討方要請さる

朝鮮の普通鋼々材價格はベース價格において內地に對し平均廿二圓の開きがあり、これが改訂に對しては鐵鋼統制會支部開設當時論議の對象となつたがその後擱置となつてゐたところ最近再びこれが檢討を强く要請されてゐる

右の價開きは統制會進出前即ち移入が鐵鋼販の手に依らず問屋によつて行はれた當時は運賃實費として、且つ鮮內への流入圓滑を圖る意圖をも合せて容認されこれをそのまゝ踏襲して公定價格とされてゐたものであるが統制會の進出以來斯る必要なしとして當時改訂問題が起つたのであつた、しかし統制會としては本船による輸送の場合は兎も角機帆船利用や大阪における倉上倉庫の設備等の場合をも考慮して當分据置と決定したものである

爾來一年を經過したがこれが實績に鑑み總督府側から再び價格問題につき檢討論が起つたが統制會としては加算額は別として相當額を別途積立、有効利用を圖らんとして居り決定までにはなほ相當の時日を要する模樣である

## 荷造り包裝
### 規格品種決定

朝鮮荷造包裝協會では、過般同會關係官民五十名をもつて研究部會の組織成を行ひ、資材の配給に基く荷造包裝の規格を設けると共にカーバイトやマツチの如く代用荷造資材に移行せねばならぬもの、石鹼、電球その他輸出向のもの、事故發生率の高率な荷物などの荷造規格を制定しその品種を決定することになつた

## 電力事業の進展
### 朝鮮電業 設立委員會席上
上瀧主務委員説明要旨

九日總督府に開かれた朝鮮電業會社設立委員會は午後二時主務局原案通り決定終了したが、同會においても上瀧主務局委員は半島の電力國家管理はその法令措置である朝鮮電力管理令中設立事務規定を除いた大半の未施行規定を全部朝鮮電業の設立（八月二日）以後直ちに施行して整備すると説明し、朝鮮電業の新發足と併せて直ちに實施することを明かにした、更に未だ除外を告示されてゐなかつた日窒赴戰江發電所の統合除外及び電業への委託經營、殘餘統合設備は四電業へ實物讓渡の統合方式をとること等をはじめて言明した、その説明要旨次の通り

**第一に電力管理** 關係法令の整備であるが電力管理關係法令は朝鮮電力管理令及國有設備の出資に關する勅令が主なるものであつて電力管理令は既に三月卅日制令公布せられ四月廿日直接設立事務に關係ある規定即ち第四十九條乃至第六十四條の施行を見ると共に同令の施行規則及關係告示の一部が發布せられた、電力管理令の關係の規定は本會社設立後直ちに施行の豫定となつて居り關係法令の整備は一應準備を了して居る

**第二に朝鮮電** 業同電力管理令に依り朝鮮總督の管理に關する發送電に關する事業を統合して成立し電力資源の合理的開發、電力需給の圓滑等の重要なる電力國策の遂行に當るが其の經營すべき電力設備の建設及擴更の計畫並に電力料金其の他重要なる受給條件は朝鮮總督の決定に從ふのである、更に具體的に朝鮮電業の事業の範圍は現在營業中の朝鮮水力電氣株式會社、朝鮮送電株式會社及富寧水力電氣株式會社の三社を統合すると同時に政府出資を加へて母體會社を立し、然る後建設中の漢江水力電氣株式會社、江界水力電氣株式會社、南鮮水力電氣株式會社及北鮮水力電氣株式會社並に京城電氣株式會社所有の送電線の一部及朝鮮電力株式會社を夫夫讓渡の方式を以て統合する、又鴨綠江水系の發電事業は滿洲國との關係に依る共同經營の關係上本會社には統合せず從つて朝鮮鴨綠江水力發電株式會社は別段設立事務は伴はず其の儘電力管理令に依る別個の特務會社に性格を變更せしめるのである、其資本構成上又經營上朝鮮電業株式會社と親子關係を保持せしめる、尙日本窒素肥料株式會社の經營に係る赴戰江水力關係の發電設備は朝鮮電業株式會社には統合せぬが兩社間に委託經營の關係を成立せしめて一元的運營を期し國家管理の目的を達せしめたい

**次に朝鮮電業** の行ふ事業計畫は總督府に於て樹立致す發電及送電網計畫を準據とし建設資材及資金等とも睨み合せ遂行、其の電力料金決定に當つては電力需要の各方面を仔細に檢討の上適正なる料金政策を實施し朝鮮の生產力擴充計畫に充分寄與せしめる

**朝鮮電業株式** 會社は以上の如く國家的機關であるから其運營上國家の保護を加へ適正なる指導監督を爲して行かなければならぬ、從つて本會社に對し毎營業年度六分の利益配當の政府補償尤も本會社の收支豫想は七分配當の見込であるが商法の制限を超えて拂込株金額の三倍迄社債發行を爲し得るものとし更に社債の元利支拂に關し三億圓を限度として政府が保證し又政府所有の株式を後配株とし一般民間所有の株式に對して每營業年度百分の七の割合に達する迄優先配當を認め他方所得稅、營業稅、不動產取得稅の免除、登錄稅の輕減等に依り相當の助成を與ふると共に資金調達の便宜を考慮して居る他面總督府は之に對し適當なる指導監督を爲す必要があるので本會社の利益金の處分、定款の變更、社債の募集等重要なる決議に付認可を受けしめ其の他業務運營上必要なる監督を爲す

**第三に朝鮮電** 業の設立方法は現在の朝鮮水力電氣株式會社、朝鮮送電株式會社及富寧水力電氣株式會社の三社が電力管理令第五十條第一項の規定に依る指定會社として夫々他の會社と共に『朝鮮電業株式會社と爲るべき特別決議』を爲すに依り設立手續が開始されるのであるがこの『なるべき決議』とは大體實質上は商法上の合併決議に類似するものと考へて差支へなく最近の特殊會社に關する立法例にも可成この種の規定は採用されてをり、簡明なる點に於て極めて適切なる措置である而して右特別決議は朝鮮總督の認可を要し各指定會社とも去る六月廿日夫々臨時株主總會を開催致し朝鮮電業株式會社となるべき決議を致しさきに朝鮮總督の認可があり直ちに本日第一回の設立委員會を開催致した設立委員の任務は電力管理令第五十一條には指定會社を朝鮮電業株式會社と爲すに必要なる一切の事務を處理することになつて居るが其の內容は廣汎に亘り直接設立に關する事務即ち株式の割當、定款の作成、創立總會に關する事務は勿論であるが本社は現に運轉中の事業を統合するので成立當初より直ちに營業開始する樣諸種の開業準備を整へる必要があり且つ既存會社よりの各般の權利義務の承繼事務等があるが之等を迅速且適確に處理して行かなければならぬのである

その中最も重要なる事項は株式の割當であるが之には各指定會社の株主に對する割當と政府出資に對する割當とがあり別途要綱に基き充分審議ありたい、尙株式の割當に付ては電力評價審查委員會の審査を經て朝鮮總督が認可をすることとなつて居る

## 重要物資の交流
### 北支に準じ配分鮮蒙會議

七、八の兩日總督府に開催して鮮蒙物資交易打合會議は豫定通り圓滿妥結を見たが、今回の會議に於ける決定事項は次の如くである

一、蒙疆側要求物資たる生鮮魚介類、乾魚、苹果、藥品、生產資材につき朝鮮側は諒解を遂げた
一、朝鮮側要求物資たる石炭、綠豆、油脂原料、等につき蒙疆側諒解
一、蒙疆の最も欲するセメントについては十二日企劃院田中調査官の來鮮を待つて內鮮蒙間セメント需給について協議し、これを決定する
一、朝蒙間物價の水準に基く價格操作は蒙疆に於て責任を持つ

以上の四點であるが、朝鮮の對蒙疆貿易は內地よりの北支向貿易內譯となつてをり、大東亞省の指定を待つて遂行するもので、今回の決定については未だ大東亞省より指定無きため、差當り朝鮮より蒙疆へ配分することとなつた

なほ蒙疆政府中央貿易科長はセメントに關する折衝のため京城に留るが、杉村經濟部次長は九日仁川を視察、十日午前七時十五分『興亞』にて歸國する

## 原東拓理事朝鮮駐在へ

東拓朝鮮駐在理事笠井淳氏は今回東京本社駐在となり後任に新理事原俊一氏が駐在する、なほ高尾理事は滿洲（新京）駐在となつた

## 春繭の共販不振
### 前年同樣百四十萬貫台か

本年度春繭共販は咸南北、平南北、江原の五道を除き殆ど終了したが、右五道を除く七日現在、朝鮮蠶絲會への報告は次の如く忠南を除いては何れも總督府割當供出量に達せず、特に慶南北、京畿道の如き前年度實績を割る不成績である共販未了の五道の出荷量が判明せず且つ各道ともなほ殘繭供出を督勵中であるため今後多少の數字的異動はあるものゝ全般的見透しにおいては共販割當の百七十三萬貫達成は覺束なく或ひは前年同樣百四十萬貫台に終るのではないかと見られるに至つた、七日現在共販終了實績次の通り（括弧內は供出割當）

黃海六六、五〇〇（八五、〇〇〇）忠北八一、三三〇（一〇六、〇〇〇）京畿一二三、一一〇（一七一、〇〇〇）忠南一四二、一五九（一三三、〇〇〇）全北一一〇、九一三（一三五、〇〇〇）全南九〇、三一七（一〇九、〇〇〇）慶北三〇二、八九八（三一三、〇〇〇）慶南六二、〇〇〇（一〇〇、〇〇〇）

## 十九日蠶業主任官會議開催

計畫生產實施初年度たる本年度春蠶は豫想外の出廻不振裡に近く終了を見んとしてゐるが、これが挽回策としては夏秋蠶增產に俟つ以外になく關係方面では早くもこれが準備に當つてをり總督府でも十九日各道蠶業主任官會議を開催、秋蠶增產對策を協議することになつた

なほ本春決定の夏秋蠶生產計畫は努力目標二百廿萬貫、計畫生產百九十萬貫、責任出荷量九十二萬貫となつてゐる

## 滿洲興農金庫設立

【新京特電】滿洲國農產物の增產を圖る農家の技能を遺憾なく發揮させるため政府は資本金五千萬圓をもつて滿洲興農金庫（假稱）を設立することゝなり參議府會議を經てその要綱が發表された

同金庫は農業金融機關として特別法に基く特殊法人で全滿に約百の支店を設置し從來の興農合作社中央會の金融部門は全部金庫が吸收する、なほ同金庫の業務開始は九月の豫定で理事長には中央銀行理事笠井圓殿氏が就任するものと見られてゐる

# 若人は鍛へる
## 決戰半島の優良青訓所 ③

### 米英思想に一擊
#### 苦鬪史を誇る群山青訓 全北の卷

全北における青年訓練所の開設は昭和三年群山、金堤兩青年訓練所が初めてであつた、その當時は米英流の自由主義が無批判に受け入れられこれに附和雷同するといふ樣相を現はし、實に國民思想の

**貧困時代** であつたといつていゝ、斯かる社會的環境では次代を負ふべき青少年の健全なる精神を蝕んでしまふといふので敢然時代に抗して起つた全羅北道では日本精神によつて皇國臣民たるの青少年に對し國體觀念を明かにし道を訓へると共に心身を鍛錬し職業及び實際生活に必要な知識技能を授けるため青年訓練所の設立に邁進したのである、ところがこの事業は順風に帆を揚げるやうには行かなかつた、雇傭主や父兄の無理解は勿論、本人の認識不充分等により出席狀況は思はしからず指導者の苦闘が續いた、それでも昭和三年前記二ケ所の青訓を初め同四年に一ケ所、同五年に一ケ所、同十一年に一ケ所、同十三年に三ケ所といふ調子で十年の永きに亘つて道內に僅か八ケ所の設立を見るに過ぎなかつた、それでも、支那事變の勃發を

**契機として** 日本を盟主とする大東亞共榮圈建設の大旆が東亞の空に高く揭げられるや多眠から覺めたわが半島青年の血管には日本精神が脈々と波うち青訓の重要性は漸次認識され、昭和十五年以來三ケ年の短期間に飛躍的發展を遂げた、即ち昭和十六年には公私立合せて五十六ケ所、翌十六年に六十ケ所の新設を見、今年度の新設分廿ケ所を合すと、公立百五十ケ所、私立四ケ所に達し十二ケ面を除いては道內各府邑面に洩れなく青訓の網が敷かれ、本年度には六千三百八十五名の訓練を收容するに至り、出席率も八二%を越え、全く今昔の感を深からしめた然し本道內の入所適格者は八千七十八名で未入所者は約二千名に達してゐる、現在の入所者は

一年次　二、八一一名
二年次　一、九二一名
三年次　四九六名
四年次　七名

であつて上級にゆくに從つて訓練生が急激に減つて行くのはその理由を研究せねばならぬところだ、道當局では昨年から今年にかけて府郡廳所在地の青訓には

**專任將校** を配屬して毎週二回乃至三回づつ一、二年次は徒手基本各個教練三、四年次は執銃教練、射撃、銃劍術等明日の戰鬪に備へて血の滲む猛訓練が續けられてゐる、以て各年次を順調に鍛へた者は直ぐ戰鬪動作が出來、入營しても改めて基礎教育を施す必要がないほど立派な國防戰士の資質を備へるやうになる

設立の最も古い全州、群山、不二裡里、金堤等五ケ所の今までの青訓卒業生は二百八十六名に達するがこれらは大部分が陸軍航空學校、海員養成所、各種兵學校に入學して錬武に精進し或は重要國策事業の產業戰士として皆その職場〳〵で活躍してをり當局が

**苦難の歷史** と闘ひながら心血を注いで錬成に努めた効果は今や燦然として顯はれてゐる【寫眞＝晝食時間を利用し敢闘する道廳青訓生の銃劍術稽古】

### 一道に百九十一
#### 生徒全部が生擴推進隊 全南の卷

銃後青年の戰ふ氣魄をこゝに見る……それは全南青訓生徒が鐵火の一丸となつて鍛へあげる教練であり、皇國臣民としての學科の研鑽への眞摯敢闘の姿である、昭和三年の十一月松汀里に私設の青年訓練所が開設されたのを皮切りとして昭和四年光州、木浦、榮山浦、潭陽、長興の各地に設立された昭和十三年三月の

**青訓規程** の公布によつて愈々本格的軌道に乘り、更に大東亞戰爭の勃發に伴つて一段と拍車をかけられ、現在では全南道內の各府郡島を通じて順天鐵道事務所と光州道是製絲の二私設青訓のほかに實に百九十一ケ所の多きに達し一月現在の數字では木浦一九五、光州一八二、同私立三六、光山四九〇、潭陽四四二、谷城四二二、求禮二三一、光陽二四三、麗水四四七、順天四四六、同私立二六、高興六二二、寶城四七二、唐津五一六、海南長興三八二、靈岩四一九、務安七〇五八五、羅州八一〇、咸平四〇八、靈光三七一、長城四七八、莞島三一九、珍島三八五、濟州島六五一、合計一一、二〇一名に及んだが時局の要請は青年層の

**强烈な警** 鐘を鳴らして六月現在では公立一九一、青訓二一、七〇〇名、私立二、青訓三〇〇名に躍進した、道では更に本年度において新設青訓二〇ケ所を增配する計畫を樹て、國民學校から巣立つ青少年を收容する方針をとつてゐる

しかも全南青訓の特長としてはその機構を普通科と本科に區別し、普通科は國民學校六年卒業者を收容、本科は滿十六歲以上の高等科卒業者もしくはこれと同等の學力ある子弟をもつて組織させ、普通科は二年間に修身、公民五十時間、職業百時間、學科三百時間、計四五〇時間の標準、本科生は修身、公民百時間、教練三百五十時間、普通學科と職業科二百五十時間計七百時間を四年間に叩き込む方針をとつてゐる

これに對し青訓を擔任する國民學校長と教員には毎年八月の暑中休暇を利用し一週間の猛烈果敢な

**教練講習** を實施するほか青訓生徒の査閲も軍査閲と道査閲を實科と學力調査に區別して年間三回程度に行ふなど、青訓精神の徹底に猛進してゐる、しかも此の當局の熱烈な指導に對して青訓生の意氣込みは緊迫する決戰下の諸情勢を反映して銃後の戰力增强に奮闘する生擴戰の推進隊となつて逞しき躍進をみせてゐる

創設以來十四年間面倒をみてきた安田校長の傘下から卒業した若人のなかにはすでに第一線へ醜の御楯となつて活躍する半島青年や下士官試驗に優秀な成績を收めた模範勤務もあり、內地青年側も九勤までが勝谷の光榮に浴してゐる

この輝かしい事績の中で唯だ遺憾なのは生徒の移動性が多いことで、このために所定の全教科目を完全に修了する青年が尠く當局でも今後の大きな問題として對策を研究中である【寫眞＝（下）光州青訓生の市中行進】

## 株式市況（九日後場）

京取當期

| 銘柄 | 大引 | 高値 | 安値 |
|---|---|---|---|
| 高周波 | [illegible] | [illegible] | [illegible] |
| 龍工新 | [illegible] | [illegible] | [illegible] |
| 遊仙 | [illegible] | [illegible] | [illegible] |
| 小林 | [illegible] | [illegible] | [illegible] |
| 鐘新 | [illegible] | [illegible] | [illegible] |
| 製錬 | — | [illegible] | [illegible] |
| 鐘紡 | [illegible] | [illegible] | [illegible] |
| マグネ | — | [illegible] | [illegible] |
| 朝陽 | — | [illegible] | [illegible] |
| 三重新 | — | [illegible] | [illegible] |

大株短期

| 銘柄 | 大引 | 高値 | 安値 |
|---|---|---|---|
| 鐘新 | [illegible] | [illegible] | [illegible] |
| 鐘紡 | [illegible] | [illegible] | [illegible] |
| 東洋紡 | [illegible] | [illegible] | [illegible] |
| 日石 | [illegible] | [illegible] | [illegible] |
| 日立 | [illegible] | [illegible] | [illegible] |
| 帝人新 | [illegible] | [illegible] | [illegible] |
| 郵船 | [illegible] | [illegible] | [illegible] |
| 商船 | [illegible] | [illegible] | [illegible] |
| 三重工 | [illegible] | [illegible] | [illegible] |
| 神戸鋼 | 二節 | 二節 | 引 |
| 郵船新 | [illegible] | [illegible] | [illegible] |
| チツソ | [illegible] | [illegible] | [illegible] |
| 日紡新 | — | — | — |
| 帝人 | — | — | — |
| 倉紡新 | [illegible] | [illegible] | [illegible] |
| 抗空機 | [illegible] | [illegible] | [illegible] |
| 滿業 | [illegible] | [illegible] | [illegible] |
| 日立新 | [illegible] | [illegible] | [illegible] |
| 鋼管 | [illegible] | [illegible] | [illegible] |
| 日鑛 | [illegible] | [illegible] | [illegible] |
| 日糖 | [illegible] | [illegible] | [illegible] |

東株短期（第一部）

| 銘柄 | 大引 | 高値 | 安値 |
|---|---|---|---|
| 郵船新 | [illegible] | [illegible] | [illegible] |
| 三菱重 | [illegible] | [illegible] | [illegible] |
| 鐘新 | [illegible] | [illegible] | [illegible] |
| 帝人新 | [illegible] | [illegible] | [illegible] |
| 日立 | [illegible] | [illegible] | [illegible] |
| 鋼管 | [illegible] | [illegible] | [illegible] |
| 日石 | [illegible] | [illegible] | [illegible] |

（第二部）

| 銘柄 | 中 | 引 | |
|---|---|---|---|
| 滿鐵 | [illegible] | [illegible] | [illegible] |
| 郵船 | [illegible] | [illegible] | [illegible] |
| 北炭 | [illegible] | [illegible] | [illegible] |
| 鐘紡 | [illegible] | [illegible] | [illegible] |
| 洋レ新 | [illegible] | [illegible] | [illegible] |
| 小倉 | [illegible] | [illegible] | [illegible] |
| 麥酒新 | [illegible] | [illegible] | [illegible] |
| 塩水 | [illegible] | [illegible] | [illegible] |
| 日礦 | [illegible] | [illegible] | [illegible] |
| 滿業 | [illegible] | [illegible] | [illegible] |

## 隨想錄

延寶六年三月、今から二百六十餘年前、對馬の領主が釜山の龍頭山上に祠を建てて、金比羅樣を祀つた。それが今の釜山の龍頭神社の由來である▲金比羅樣は海上安泰、通商繁昌の守護神であるが、二百六十餘年前さうした神樣が、大陸の突端に御遷座あそばされたことに、今更深い意味を讀まされるのである▲その海の守護神にまもられて來たこの海の一衣帶水は、今日隨分な交通量を見せながら、內地と大陸との紐帶として、素晴らしい脈盛を極めてゐる▲大陸の奧地は勿論歐洲への人々、また歐洲からや大陸の奧地からの人々は、殆どがこの海峽を通路としてゐる。この海峽は今や全く世界的位置に立つてゐる▲その世界的位置に、また一つ新しく釜博航路の開通を見るに至つたが、むしろこれまでが關釜一本の輸送路では輻輳も無理ないことだつた▲英國と歐大陸とのドーバー海峽は、年六百萬人の交通量に對して十本の航路をもつてゐたらしい。發展が人を、貨物を輻輳させるのは當然で、その輻輳をうまく處理するところに、交通整備が要請されるのだ▲きけば麗水、三千浦、麗山といふ地點にも連絡航路の計畫があるらしい。日本の大陸發展、世界發展の證左がこの海峽に在りと見てもよいが、とまれこんどの釜博航路の新設は欣ばしい▲誰かゞいつたい今に昭南港行直通列車がこの釜山から始發しますよ——と、そこで我々はもう一度世界地圖を開いて見るべきである。思へば、我々の世界地圖の見方は全く一變してゐるのだ。

## 文化
### 田舍への決意 【3】
上田龍男

思想戰は、現代戰の重要なる一面なり。皇國に對する不動の信念を以て、敵の宣傳欺瞞を破摧するのみならず、進んで皇道の宣布に勉むべし。

戰陣訓にはかう戒めてゐる。皇國に對する不動の信念を以て、敵の宣傳欺瞞を破摧するのである。思想戰士にして皇國に對する不動の信念なかりせば、自己の欺瞞を以て敵の欺瞞を破摧しようとする醜な、そして最も下品な態度を執らざるを得なくなる。

思想戰は、對敵行動のみに於いて重要なものではない。敵が、自國の國民層に喰入らうとするその思想場面が、直ちに思想戰士の活動を開始せねばならぬ戰場である。しかもその戰場の大半は都市である。外來思想とユダヤ謀略の動くところ、思想戰は白兵戰も展開されるであらう。

やむを得ざる理由で、都市は外來的なものゝ侵入を認容しつゝ認めるとしても、農村はあくまで、純粹な、健全な、素朴な、いはゞ現代文化以前のものとして、絶對に保存せねばならぬと思ふ。健民、健兵は重農精神なくして出來上らない。

時に、朝鮮の農村は、幸ひにも未だ文化以前の狀態にある。識者は、朝鮮農村の非文化性をなげき、その原始的生活を笑ふ。しかし私はそのなげく者の爲になげき、笑ふものの爲に笑ふ。

朝鮮には、日本的な西洋、西洋的な日本、このいづれも侵入してはならない。既に、都市には、この兩者が相當な度合に於いて滲透して來てゐる。朝鮮の求むるもの、朝鮮に植付けねばならぬものは、飽迄も日本そのものであらねばならない。

### 平間文壽 告別獨唱會
#### 曲目全部決る

十二日（月）午後七時から京城府民館大講堂で開催の本社後援平間文壽氏告別獨唱會の曲目についてはその後愼重に選擇中であつたが次の通り決定した

1、悲しき母　トステイ曲
　御身を愛す　トステイ曲
2、邂逅　サントリクイド曲
　勁子よ眠れ　サデロ曲
3、歌劇『眞珠採り』より　ビゼー曲
4、かへらじと　成田爲三曲
　朝寢　弘田龍太郎曲
　ねむの花　宮原禎次曲
5、馬賣り　山田耕筰曲
　佐渡おけさ　小松清編曲
　田植唄　橋本國彥曲
6、遂に終りは來た　ボイトウ曲
　野良も牧場も（歌劇メフイストフエレより）　ボイトウ曲
7、アイ、アイ、アイ　ペレーズ曲
　遙かなるサンタルチア　マーリオ曲
　ソレントに還れ　クルテイス曲

なほ伴奏は直木璣烈、金仁洙兩氏で會費は一、二階前面二圓（稅共）同後面一圓四十錢（同）學生三階八十五錢（同）である

### 京日歌壇　吉井勇選

京城　澤森妙子

ほのぼのと心の底ゆ湧きて來し思ひを書きぬ歌のかたちに

こみ上ぐる怒り押へてさりげなく言ひしを人は素直にとりぬ

同　井上踏緒

母われの居ぬ間を家に病む吾子の聞きわけよしと聽けば愛しも

病院の窓邊に咲ける矢車は色とりどりにわれを慰む

興南　秋山壽雄

この旅も配給なりとたらちねの母はつましく灰をかけ居り

### 文化だより

◇瀬川誠用氏（朝鮮映畫製作會社顧問）九日發東上、今月末歸城の豫定
◇秋山六郎氏（日本映畫社業務部長）總督府との提携作『前進する朝鮮』の製作事務打合せのため九日來城
◇防諜と銃後寫眞展　十日から廿日まで三越四階第二催場で開催
◇寅人社歌會　十二日（月）午後七時から京城本町二ノ三椎木美代子氏宅で開催、詠草持參のこと

### 『朝鮮海峽』の主題歌が完成

八月一日から行はれる徵兵制實施宣揚運動週間に繰上げ封切となる朝映最初の映畫『朝鮮海峽』の主題歌は、かねてオーケーレコードで吹込中のところ、このほど完成した音盤の一面『成基の歌』を白年雪、二面『錦波の歌』を朴響林が歌つてゐるが映畫封切に前後して發表の筈

### 不連續線　恥

同じ字でも『夫人』を逆にすると『人夫』になる『大使』と『小使』では、一字違ひ以上の隔たりがある。これに似た例が、僕等の生活の周圍にありはせぬか。『愛國班員』でありながら、自分の都合ばかりを考へて、國への奉公を怠る者は『賣國班員』といはれても仕方がない。一字違ひどころの恥でない。

### 登記公告

○三井物產株式會社支店移轉（支店）昭和拾八年五月貳拾五日香港アイスハウスストリートプリンセスビルディングス內ノ支店ヲ香港中區中明治通第七號ニ移轉ス
昭和拾八年六月貳日登記　京城地方法院
昭和拾八年六月八日登記　釜山地方法院
○松島臨海土地住宅株式會社變更　昭和拾八年五月拾七日取締役長谷川千松辭任ス [illegible]
[illegible]

### 第八期決算公告（昭和拾八年五月參拾壹日現在）

[illegible]

昭和拾八年七月
京城府寬勳町一五四番地
中川商事株式會社


マグノール錠で 虫を下しませう！
丈夫さうでも虫が困る 毎月マグノールをのみませう！

頭痛つねぜか
ミグレニンに キナピリン
キニーネ主薬の
藥大阪

ニキビ・ソバカス・シミを除き若く・美しく・豐滿な健康肌を作る
モビアン 薬用クリーム 洗顔クリーム
（各地藥店・化粧品店・百貨店に有り）
大阪・京城・木浦 東洋商會

月やく とゞこうりお困りの方や御心配の人
中尾本家

五疳虫くだし 奥州齊川名産
孫太郎虫
東京孫太郎虫京城出張所

ベントナイト
珪藻土 戸田商會

强力ルーベリ錠
あらゆる化膿症 急性慢性淋病に 內服短期治療法
竹村製藥所

安産のために ワタカルシューム錠

# 青年よ征け大空へ
## 今こそ總起蹶の秋だ
### 倉茂報道部長放送

陸軍特別操縱見習士官制度の新設は大空の決戰へと志す青年學徒に大いなる感激を與へた、半島の青年學校もいま皆を決しこの開かれた光榮の道を目指して雄々しく突進しつゝあるが、朝鮮軍倉茂報道部長は九日午後七時卅分から京城放送局マイクを通じ『朝鮮青年學徒に告ぐ』と題して講演、青年學徒よ大空の決戰に蹶起と學徒の蹶起を促した、以下はその放送要旨【寫眞＝倉茂少將】

全世界の戰局を展望すれば歐洲方面に於ては樞軸獨伊兩軍が滿を持して最後の決戰を開始せんとする氣配が濃厚であり太平洋方面においても去る六月三十日以來いはゆる敵米英の太平洋重慶主義の端的な現はれとも見るべき

**ソロモン**　諸島への反攻を引受けて、昨夏以來最も激烈なる戰ひが展開されてゐる

大東亞も、歐洲戰爭もいよ／＼最後の關頭に近づきつゝあるの感が深い、この重大時局下に於ける各國の動向をみれば戰力の集中化によつて一擧に決勝を狙つてゐることが窺はれるのである、太平洋の敵米國はその生産力にものをいはせ月產一萬年十二萬機の航空機を戰場に動員して空中決戰に於て戰勝を獲得せんとしてをり、我が陸海航空部隊の相次ぐ猛襲にもかゝはらず續々と補充機を前線に繰り出してきてゐる

さらに又米國內大學、高等學校卒業生中の約八萬廿萬人の學生群が

**航空部隊**　入りを志願し、現にその一部は戰線にあらはれてゐるやうである、結局戰ひの最後の決定は生產力でなくて人の力であるといふ戰の鐵則が今次大戰に於ても極めて明瞭となつてきた、帝國としても敵の量に對しても量を以つて對抗すべくすでに航空機の

**大量生産**　に着手し新鋭機は續々と第一線に飛び立つてゐることは諸君のすでに知る通りであるが此の秋去る五日附官報で公布せられた陸軍特別操縱見習士官制こそは今や國家が優秀なる青年學徒により飛躍的に向上せんとする考へであることである

今次大戰開始後、すでに烈々たる祖國愛に燃えた諸君の先輩は自ら空の決戰場へ挺身し現に南方第一線で赫々たる戰果を擧げ不滅の名譽を青史にとゞめてゐるのである、その後相次ぐ青年學徒の殉國から決戰場への熾烈な希望は澎湃として沸き起り遂に今回の

**操縱見習**　士官制の新設となつたものであるこの光榮ある見習士官となり得るものはいづれも專門學校以上の學徒、即ち社會に出れば指導者となるべき人たちばかりである、この極めて優秀な若人たちの溌剌たる知性と肉體とを實戰に生かすことは正しく帝國陸軍航空史上、全く劃期的であり、之によつて陸軍航空部隊の急速なる飛躍的向上をも實現しようて以て速かなる戰勝を獲得し得るものと期待できるのである、朝鮮青年學徒諸君、諸君は今こそ學園は戰場に通じ學校は豫備士官學校であり諸君は皇兵であることを知つたであらう、平素の嚴格なる訓練と知識とが初めてお役に立つべき日が來るのである、徴兵制は八月一日より實施せられ諸君の弟たちも皇兵となつてお召しの

**光榮に輝**　く日が來る、諸君の中には適齡超過のために殘念ながらこの光榮に浴し得ないと非常に遺憾とした者が少くなかつたのであるる、今度の此見習士官制はこの諸君らの悩みを一掃して、更に高い名譽と光榮とを與へるものである、諸君が直接に若人の力と知とをこの時代ほど強く要求した時代があつたであらうか、國家は諸君ら青年學徒の上に大きな期待をかけたのだ

諸君ら學徒の光榮ある責務は今日ほど燦然と輝いた日があつたであらうか、諸君らは今こそ國家の要請に蹶然起つべきである、大義に生きる戰時下日本學徒の決意を空の檜舞臺に於て全世界に誇示すべき千載一遇の機會を得るのである、正に蹶起一番君國に報ずるの秋は今である、すでにこの新しい制度については、新聞や放送等によつて諸君も知つてゐることゝ思ふ、志願者の締切は今月末までとなつてをり、時機を失してはならない、現在國家が諸君ら青年學徒に期待するものは諸君らの豊かな知性と鋼鐵の如き頑丈な肉體と熱烈な忠誠心とである

**朝鮮青年**　學徒諸君今こそ諸君は理論を離れ觀念の遊戯を捨てて、國家の向ふところに敢然と飛び込んで諸君らの知識と肉體とを大義に捧げ家の模範となり指導するやう努めてやまないのである

今こそ學校で鍛へた精神力、知力、體力を直ちに君國に捧げ皇道宣揚に協力すべき道が豁然と開かれたのだ、男子一匹敢然と蠢動すべき日本の道、東亞十億の運命に繋がるたゞ一本の道である、米英擊滅の空の決戰舞臺に諸君ら青年學徒群の大集團部隊の突擊を期待してやまぬ次第である

# 將兵に感謝せよ
## 今ぞ恤兵を再認識
## 銃後の誠を前線へ送れ
### 平井大尉放送

米英擊摧の決戰は日一日と愈々慘烈の度を加へて來た、前線のわが忠烈勇武の將兵は己を空しくしてたゞ一途敵を叩き潰すため炎熱瘴癘にめげず夜を日に次いで戰ひ拔いてゐるのだ、食べるに糧秣なく假寢の夢すらも結ぶ暇なくこの將兵の勞苦に感謝感激を捧げて銃後は奮び起たねばならない、尊い辛苦に限りなき至誠の念を前線に通はさねばならない、この銃後の誠の一端を前線將兵に傳へるために我等は前線へもつともつと慰問袋を慰問文を送らねばならないこれは悲しい話だが全朝鮮の恤兵金慰問袋は內地の一縣、或は一師團管內いや朝鮮よりも人口四分の一の臺灣に較べその三分の一にも達しない、半島の熱意を今一度沸らして前線將兵へ慰問袋を恤兵金を贈つてやつて下さい—〝恤兵業務の再認識に就て〟と聲涙下る熱血の辯を振つて朝鮮軍愛國部平井大尉は九日午後六時半から京城中央放送局のマイクに立つて全半島の銃後に訴へ聞くものに熱い感銘を與へたのであつた、放送の大要は次の通りである【寫眞＝放送する平井大尉】

大東亞戰勃發以來朝鮮における愛國の至誠は非常に昂揚せられその發露として僅か一ケ年半の間にられた金額は二千四百六十餘萬圓にのぼり、支那事變間の獻金一千六十萬圓を加へると實に三千五百餘萬圓の巨額に達し洵に感謝と感激に堪へない、この三千五百萬圓の獻金を朝鮮在住の皆様の頭割りにすると一人平均一圓五十錢と成り決して小さい金ではない、今こゝの獻金の內容を仔細に觀察すると

その大部は國防獻金で恤兵金はその八分と云ふことになつてゐる、以上國防獻金の良好な成績に反し恤兵金の成績は恤兵品の寄贈と共に甚だ振はない現況にある、殊に慰問袋の寄贈は振はないばかりでなく逐次減少する狀況で昭和十四年度より朝鮮總督府軍人援護會と連絡の上各道へ其最小限度を割當制として募集を依頼したが却々要望に達せない狀況である、今本年一月から四月末迄の慰問袋寄贈狀況を內地と比較すると次の通りで

**誠に心細い**　次第である

▲朝鮮（軍司令部、羅南、京城兩師團を含む全部）七萬九千五百六▲近衞師團七十五萬七千九百七▲仙臺師團廿萬六千二百二四▲名古屋師團廿一萬七千四百四十一▲京都師團八萬八千三百五十四▲大阪師團十八萬八千三百廿六▲姫路師團十六萬八千五百八十二▲廣島師團七萬九千四百七十▲熊本師團八萬七千五百四十四▲久留米師團十四萬六百九十四▲臺灣廿二萬五千二

右の比較表の示す如く朝鮮の成績は甚だ不良であると云はざるを得ない、即ち人口二千五百萬を有する大朝鮮が僅か四分の一より人口を有せない臺灣の三分の一より無いといふ狀況は如何なる關係であらうか、又內地に於て我朝鮮の一道にしか相當しない狹い範圍の一師管に劣る狀況であり、皆様の御蹶起を御願ひするのは實に玆に存するのである

以上申し述べました如く朝鮮に於ける恤兵金品の獻納が極めて芳しくないと云ふ原因は何れにあるであらうか物資不足と申しませうか、否さうではありません、朝鮮は比較的物資に惠まれて居る、然らば何の爲であらうか、私は朝鮮の民衆が恤兵金品に對する認識が極めて不充分であると云ふことに他ならないと思ふ、一體恤兵と云ふものは如何なるものであるか具體的に申上げ度い、元來恤兵施設の諸事業は政府の豫算で賄つて行くものでない」又

**國防獻金の**　一部で賄つて行くものでなく全く別個のものので總て銃後の皆様から一本で贈として獻納せらるものに依つて行くものであるから恤兵金としての獻金が尠なければ尠ない程之の大事業がうまく運轉して行かないわけである

しかもこれ等恤兵金の使用範圍は極めて廣大なるもので其大要を申上げると先づ第一番には出征軍人軍の慰問であつて皆様から戴いた慰問袋以外に必要なる慰問袋の調製、食糧品、從軍手帳、新聞、書籍、雜誌、繪葉書及び各種娛樂器具の購入から慰問演藝團の派遣、野戰將兵の接待からものを言はぬ勇士即ち軍馬、軍犬、軍用鳩の如きものの慰恤にまで及ぼすものである、次には傷病兵の慰安施設で慰運動用具を初めとし室內の裝飾用具、草花、小鳥の如き情操施設や特別加給品の給與、戰傷軍人杖即ち義肢、義眼等の支給、入院患者家族の見舞旅費の補助並に退院時の見舞金迄支給するのであつて實に枚擧に遑がない、又殿國の英靈となられた戰病歿勇士の遺族に對する弔慰金の贈呈、初盆又は一年祭に於ける供花料その他出動

**應召家族に**　對する援助遺家族の慰問見舞金、傷痍軍人及び戰病歿者遺族の職業再教育、紹介、指導等實に莫大な經費を要するのであつて殊に現在の如く第一線は益々擴大せらるゝに從ひ其施設も亦效範增殖を要し更に更に多額の財政を要するのである

如何に多額の恤兵金と雖も到底にすれば漸に徴々たるものとなるのである、是等多くの將兵に對し以上の如き諸施設を行ふ爲如何に多額の財源を要するかと云ふことを考察して戴きたい、莫大なる財源は國家の豫算等で行はれるものに非らずして全部皆様方の熱誠なる恤兵獻金のみにて賄つて行くものである、玆に於て恤兵金品の最も重要なる役割を有することを再認識して戴きたいのである、恤兵金品は直接戰爭に關係がないと輕視せらるゝ傾向があるが之は大なる誤で、熱誠の如き赤誠に依る恤兵品を以てする前線への慰問激勵は我國特有の美風であつて彼の日露戰爭に敵將〝クロパトキン〟は日本軍に强いのは一に熱誠なる銃後國民の後援に依るものだあると言つてゐる、現今敗戰軍へ國軍も我國を眞似て盛んに慰問袋を第一線に送り

**前線將兵の**　戰鬪意識の昂揚に努めてゐる

これは戰場に於て銃後の皆様から誠心を籠めて送られた慰問袋ほど第一線將兵を喜ばすものはないのである、これを貰つた時の感激は又格別のもので實際に當つた者の他全く知ることの出來ないものである、銃後國民が一體となり前線將兵を激勵する赤心がこれ等恤兵品を通じて手より腕に眼より心にひしひしと泌み渡り玆に手榴に立てずに躍りやうかの獸の如き感激があふるのである、かくてこそアッツ島に於ける如く傷病者は欣んで皇國に殉じ皆様に奉へて戴かねばならない

今かりに朝鮮に於ける戶數か五百萬戶あるとすると十戶が一組となり各戶が何か

**一品宛出し**　て戴けば立派な慰問袋が出來るのである、之を一年間に二回行つて戴けば一ケ年間に壹百萬箇の慰問袋を作製し得らる譯で如何に物資が不足してゐる折柄とは言へ第一線に於て敢闘する將兵を偲んで戴けば何でもないのである、殊に明年度からは我朝鮮に於ても徴兵制度が實施せられ皆様の御家庭からも立派な皇軍將兵を出すのであるから今後恤兵業務の重要なることを能く認識せられ絶大なる御援助を御願ひ申上げますものであります

# 新しき釜博の海路
## 水先案內【上】
## 昔、內鮮交流に賑ふ

近代的な意匠を凝らした朝鮮が銘を擐らして內鮮多航主義を叫び續けて數年、努力酬いられてけふ晴れの釜博航路新設が發表され愈々十五日から就航することになつた、關釜、釜博の二本建國策航路は內鮮の距離を更に短縮し滿洲、北支を繫ぐ紐帶を一層緊密にし大東亞決戰輸送に一新紀元を劃し大東亞輸送路に逞しき血脈を一本添へた、油谷、麗水、博多、三千浦、博多、麗水等來るべき內鮮新連絡航路の轉換もまた快調で進められ、朝鮮海峽隧道は既に夢物語りを脫して呼子島を起點に海底打診がなされるなど殘された內鮮直結の航道は數多あるが、こゝに觀察の多航制が、その際容に釜博航路を割出したことは決戰下輸送陣に奏される大いなる凱歌である

こゝに內鮮航路の水先案內を摘記する

朝鮮を中軸として滿洲、北支を繫ぐ大陸縱軸北方圏は大東亞決戰に數多重要な楔となつて搖ぎなき北鐵の固めとともに決戰必勝の兵站基地として重き役割を果してゐる滿洲事變に次ぐ北支事變から支那事變へそして大東亞戰爭に進展して來たこゝ十年餘りの間に內地と北滿大陸を直結する朝鮮は併合四十年の歷史を活かして政治、經濟、文化の交流の樞軸ともなり、これ支へる逞しい鐵を固めた鐵道ともなつて尺度し難き有形無形の大いなる功績を積んで來た、そして自らもまた滿洲、北支の發展を助育する補給基地の大陸兵站基地となつた

**一時健忘症**　に陥つた內地側は朝鮮を素通りして觀念の上にも認識の上にも滿洲や北支をのみ計算の對象とする傾向があつたが滿洲北支を眞に認識すればするほど近代的な明鮮を凝らして來てゐる朝鮮に氣がつき〝朝鮮は知らぬ間に立派な青年に成長したぞ〟と一應するのだつた、かうした一段の認識の跳躍を通はせるため鮮內と結び、大陸に續いて血の滲む地の努力を外にあつて默々と大陸發展の基を拂つて來たのが交通部門を承る地としての尊い役割とその礎石を着實に固めて來た朝鮮は內鮮一體皇民化の戰場、豐富な地下資源に物を言はせて伸長一途を辿つた

近代產業と穀倉の名を囁かれて世間に大寫しされたのが近々四、五年前の話、この活きた朝鮮の躍鮮鐵で早くから內鮮多航主義をふりかざして顧みない敢闘を續けたのであつた

**關釜一本の**　航路が大動脈として最も屈強なものとは言へ國防的見地からも弁流する貨客は捌き切れず極度の隘路とならて來たしかも關釜航路が省營に握られてゐてはなほ隔靴搔痒の感は拂拭されず鮮鐵自營の航船を計畫して內鮮直結の積極的態度に出たが尊いこの努力は再度に亘つて保留される運命に遭つた、しかし多年懸案の多航制がけふの決戰輸送の非常要請に應へてそれが省營とは言へ釜山と博多を結ぶ連絡船が堂々波濤を蹴つて新航路を拓いたことは、內地と朝鮮奥地の滿洲、北支の大陸との距離を短縮して紐帶を彌が上にも固く締めたわけである、こゝに北九州の重工業地帶の心臟部博多は一段の飛躍が約束され、これに呼應する釜山の殷盛は日毎に繁きを加へて來た、爽爽とブリユーリボンを掲げて就航する連絡船ではあるがこの釜博航路の歷史は古代に遡り內鮮交流の基地でもあつた神代の昔天ノ日槍が常世の國を求めて釜山浦を發ち東海に船出して對馬に立寄り博多（當時の那ノ津）に渡つて遂に日本に歸化したと日本書紀に求められた鮮の際に內鮮航路の濫觴を見出すことが出來る

悠久幾千年の歷史を經て約二千年前崇仁天皇の六十五年任那國入貢して內鮮の交通は漸く開けて來た

**神功皇后の**　御言向けの後をうけて應神天皇の百年新羅王に令して造船せられた當時新羅王はわが國への貢船が火災を起してわが船に類燒したのに責任を感じて良船工をわれに獻じたと言はれる、茲に麗はしき內鮮一體の花は咲出でたのであつた

次いで足利時代に入り將軍義勝は那津（博多）を基地として對馬領守宗氏をして朝鮮との通商條約を結ばせた、時に後花園天皇の嘉吉三年世にこれを嘉吉條約と呼び當時の釜山浦、齊浦、鹽浦の三浦を結んで內鮮交通の幹線ルートとなし

**往昔の內鮮**　交渉は九州の探題太宰府を通じて行はれ多くは博多が基地としての役目を果してゐた、その後文永弘安の元寇の兩役、文祿の役などにより內鮮の交通は幾度か杜絕、復航の經歷を重ねて明治時代に入り、帆船で片航路十日餘日を費して航行してゐた、日清戰爭を經てわが國の海運界は一氣に躍進し次いで日露戰役終各戰後國營にて日本郵船會社が起り內國航路は急速調で開け、對馬商船株式會社は逸早く釜博航路に着目してまづ球丸（七九五トン）を就航させた、これが釜博航路の始まりである

當時月十回運航、釜山博多間二日間で對馬を經由してゐたことは三十年の昔から變らなかつた、大正年代に入り九州郵船がこれに代つて〇〇隻の船が釜博間を往航して今日に至つたものである

この民營航路に代つて愈々國營航路が誕生し內鮮一本線の航路によつて內鮮大陸直結の決戰輸送陣はこゝに擴充強化されたわけである、こゝに釜山港は大陸更に確保されねばならぬ

**一方躍進を臨は**　れる博多の施設はどうであらうか博多港は北九州の重工業地帶蓄積の母炭田地帶を背後に擁して大陸を結ぶ最短距離にあり東亞經濟決戰の交易港として將來を約束されてゐる

國際港としての第一期計畫は着々進捗し中央埠頭の一號には二千人を收容し得る博多港驛の竣工も近く港驛と本線の握手は當分の間省營バスとし將來は連絡する、又貨物運輸の脊椎線築港線はこゝを起點に中央埠頭に延びてゐるが更に工費八百萬圓を投じて第二期擴張工事に着手し大陸の貨客を受けて起つに見劣りせぬ施設に總力を拂つてゐる艦鐵する博多港であり、呼應して前進する大釜山港は釜博航路の新設に彼れるばかりの飛躍に漲ぎつてゐるのである

# 決戰生活へ總進軍
## 總力聯盟が全鮮へ飛檄
### 實踐事項の徹底へ

南溟の怒濤を衝き、北海の濃霧と酷寒を冒し大陸の熱砂を蹴つてこの一瞬にも展開されてゐる決戰場に續く銃後もまた戰場である—これは既に今日の常識であるが、果して銃後の日常生活は決戰の態勢にあるか、二千五百萬民衆は三思三省いまこそ第一線將兵の心を心として敢鬪勢をもつて決勝的戰力の增強に振ひ起ち堅確精魂なる完勝の決戰生活を確立するときである

さきに國民總力聯盟は官民有識者を一堂に集め決戰生活協議會を開催、實踐事項の檢討を行つたが愈々具體化し全鮮に呼びかけることになつた

この實踐への具現はまづ早起早出の必行、時間の徹底的勵行、事務の即決勵行、豫定計畫の必行、消極壁頭の徹底、勤勞報國隊の强行休閑地の活用等に首腦者、指導者が陣頭指揮を强行し全職場、持場の總蹶起による勤勞の決戰化を圖り一切の收入は天引貯蓄により貯蓄を强行すると共に買溜服の新調を廢し旅行の際は脚絆、モンペを勵行し婦人は短袂を着用、けばけばしい服裝身形を廢止して古着、古物を積極的に活用し決戰即應の欅へのもとに衣生活の決戰體制を徹底する更にまた少い材料を完全に活用、蹶躍化し食生活も決戰化する外か婚禮祭、宴會等の社交儀禮を廢棄にし、街頭にあつても廣告、看板の類を戰時國策の線に沿はしめ街頭から泥酔者を一掃する等日常生活の全面的決戰化を目指し出征軍人遺家族の援護を一層徹底することになつてゐる

## 全鮮各地で宣誓式
### 廿五日一せい擧行の豫定

決戰生活の徹底を圖るため京城では朝鮮聯盟、地方では道、府、郡、島、邑、面聯盟及び各種聯盟が主催し來る廿五日（豫定）を期し、各地で宣誓式を擧行することになつたこの日、地域聯盟は全員が神社、神祠その他適當な場所に參集し嚴粛なる式を擧行することになつてゐる

この宣誓式に次いで愛國班常會を開催、職域における聯合常會、講演會、座談會等を開くと共に標語、ポスターその他の印刷物、街頭宣傳等で決戰生活の趣旨を徹底する筈である

## 文化人鍊成會
### 外金剛で開く

全鮮の總力聯盟關係首腦者についで、こんどは半島文化部門の指導的地位にある關係者を先づ日本的錬成に徹せしめ有事即應の態勢を確立し鐵石の心身をもつて文化決戰に邁進せんとする〝文化人錬成會〟が總力聯盟主催で八月六日から十日まで普通錬成隊、五日から十日まで特別錬成隊と兩隊に分れて外金剛錬成道場で開催へる人は朝鮮文人報國會（一〇名、各部會二名宛）美術家協會（五名）音樂協會（五名）演劇文化協會（六名）報道寫眞協會（三名）映畫製作會社（五名）映畫配給會社（三名）レコード製造協會（三名）など藝術部門連絡協議會加入文化團體の會員より推薦された總員四十名、錬成課程は普通錬成隊が講義、清掃、拜神、身體、禊などによる行修、さらに課外講話として國體の本義、日本精神史、戰爭錬成講座で鍛へ、特別錬成隊は行修、講話に登行錬成を加へ、體力に自信のある登行錬成に耐へ得る者で編成され、聖戰金剛に日本精神を錬り國體本義を究めて戰ふ文化人の戰意を昂揚するのである

## 徵兵制に歡喜
### 在京半島學徒の士氣昂揚

【東京電話】半島青年の歡喜と感謝の裡に愈々八月一日を期して徵兵制が施行されることとなつたが朝鮮獎學會ではこの日を一層意義あらしめるべく九日午後四時から各大學連絡員を招集

八月一日から實施される大政翼贊會主催の全國的行事に積極的に協力すべく連絡員會議を開催した

獎學會としては飽まで學生の自發的意思を尊重する建前の下に次の如き方針を內定した

（一）八月一日壯丁士氣昂揚大會への全學生參加（二）歡喜と感謝のラジオ放送（三）陸相官邸への感謝の挨拶（四）徵兵制歡喜のポスター及び標語募集

## 話題特急

☆…けふ十日で志願應募を締切る總督府海軍特別志願者訓練所生募集期限を前に戰く沸立つた〝海の子〟の誠

☆…慶北漆谷郡若木面平德里金本勝雄君（二〇）は釜山商業實踐學校の出身、大陸雄飛の志を燃やして渡滿、奉天で洋服店に奉公してゐる中に海軍特別志願兵實施の光榮に接した

☆…感激にたまりかねた金本君は薄給の中から貯蓄してゐた金四百圓を戰艦資金として同地で獻金、その足で郷里の慶北にとんで歸つた

☆…そして所轄警察署に離よりも早く海軍志願の手續きをとつた、この赤誠が九日總督府に屆されたが、警務課では金本君を適格者として太鼓判を捺した

## 醫師試驗合格者

六月施行した醫師試驗第二部試驗合格者は次の通り九日發表された

金山善國、竹本文光、齋藤賢次、志水位奐、林德範、金村淳範、伊田鳳翰、木本鍾太、山井時雄、松原正吉、平原在民、金岡正善、白川昌吉、梁本泰河、西原明、延川泰韜、高原俊夫、成田晶治、林萬甜、廣田鉉根、佳山景秀、東本吉生、松岡紫、松山水坤、安保敏郎、豐山昭旭、金原利雄、崔金順、西原安焜、金海時存、岩茂宏紀、三山隆久、金星希泰、山根大秋、金山光男、泉岡七、平田在淳、宮本光胤、竹本龍鎭、白山徹

## 遂津鑛山の聖汗獻金

日本鑛業會社遂津鑛山では去る六月九日の公休日を〝山本精神勤勞日〟と定め全山〇〇〇〇名の從業員は一丸となり敢鬪の聖汗を增産に捧げた、その後この日の

## 本社寄託獻金
八、九日受付

國防獻金

【陸軍】▲百十七圓六十五錢　朝鮮鐵道株式會社扶植洞工場從業員一同

【海軍】▲百十七圓六十五錢　朝鮮鐵道株式會社扶植洞工場從業員一同▲五十三圓二十四錢　府外弘濟外里一一東新高工事修補館▲六圓　鐘路國民學校二年三組一同

◇小計【國防獻金】▲二百九十四圓五十四錢也

◇累計【國防獻金】▲九十一萬四千五百五十四圓五十六錢也

總計金百十六萬二百七十四圓七十九錢也

## 〝正しき半島の見方〟
### 本府情報課が小冊子配布

大東亞共榮圏の一環として大陸前進兵站基地『朝鮮』は大東亞戰以來飛躍的發展を遂げつゝあり、新しき朝鮮の認識は各方面に浸透せんとしてゐるとき、總督府情報課は更に新半島認識の徹底を圖るため〝正しき朝鮮の見方〟を內外各方面に紹介宣傳することになり嶄新のやうな朝鮮觀察の栞と題する美麗なリーフレット一萬部を作製各方面に配布することになつたこれは上質アート紙に寫眞入りで簡明に新朝鮮の全貌を解説したものである【寫眞＝朝鮮視察の栞の表紙】


便痛しっぷ　デルモライツ

勝ち拔く爲に　一億擧つて　小口保險　一口參百圓均一　板谷生命

北海道行勞務者大募集
一、職種　土木工事
二、應募資格　年齡滿二十歲以上四十五歲迄ノ男子
三、待遇　初任日給二圓一十錢赴任旅費會社負擔
一、申込締切　七月二十八日迄每日面接ノ上採用決定ス
其ノ他詳細ニ就テハ來所ノ上問合スコト
京城職業紹介所

◎國民健康增進運動！　新庄谷啓造先生特別出張　傳家　名灸　治療
七月九日より十七日まで　午前九時より午後五時まで
元山府仲町　府立第一圖書館にて
後援　北鮮日日新聞社

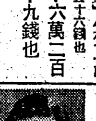

曙光　洗濯石鹸　シヤボンのお困りの方へ
市販代用品とは斷然違ふ……
泡立ち　洗滌力　香氣共
タカラ印　優良粉洗料入荷
平壤府將別町一二三　中外商工社　電話二五五〇番
代理店御希望にも應ず

胃腸に　最新高貴藥配合　アネモスチン　¥1.50　¥1.00
東邦製品　明治藥業株式會社

疲勞に　貧血に　鍾研ビタミン錠　北鮮藥店

時節柄、節約して、大切にお使ひ下さい。お願ひします。
パピリオ

わきが　新療法　自宅　無代進呈　日本醫藥研究所

內地人事務員募集
一、勤務先　平安南道順川郡順川邑所在　日本化成工業株式會社順川工場
二、應募資格　男子中等學校卒業以上（內地ニ籍ヲ有スル者）身體强健、年齡三十歲未滿
三、待遇　經驗ニ依リ考慮アルモ學卒ニ優遇ス、在勤手當
四、住宅　社宅ヲ貸與シ獨身ニハ合宿ニ收容
五、旅費　赴任旅費ハ本人及家族ニ對シ着任後支給
六、銓衡日　書類銓衡ノ上合格者ハ通知ス
右希望者ハ自筆履歷書一通持參ノ上當所ニ申込マレタシ
平壤府上需町九　平壤職業紹介所

らい病

淋疾にコノファミン

軸承界ノ革命兒!!
牧田式吸油裝置ハ自然科學ノ應用!!

（カタログ呈）
牧田メタル工業所
大阪市天王寺區石ヶ辻町二四番地　電話天王寺（77）八三六七番

好評！絕讚！！（府有力者の招聘により）
福岡　本誓寺の名灸　特別出張
期日　七月十日より十日間（午前八時より午後五時迄）

高田墨村師
京城府南米倉町九（元京城保險部前）
南大門通三ノ四丁目　南米倉町　町會事務所

家庭常備藥　ケンピ　ひふ病　傷に！
ケンピ獨特の强い殺菌作用、優れた肉芽發生作用、速い血止、鎭痛作用は總てのひふ病外傷に用ひて卓効あり
外傷、やけど、蟲刺、ひふ病一切皮膚病傷等
（有名藥店にあり）

代用洗劑　專賣特許『コーア洗濯ノ素』
卸賣十九錢小賣各道指示價格
有限會社吉和商事

濕布に　粉末エキホス
簡便・快爽　長時間有効
交換が適當で約四・五時間の
今般エキホス姉妹品さして發賣したる本劑は專らその藥効並に持續時間の永續に留意して製造せる粉末濕布藥なり
主治効能　感冒、肺炎、肋膜炎、神經痛、ロイマチス、打撲痛、捻挫等
エキホス姉妹品

再確認されたカルシウム劑！
ビオカルクはコロイド特有の滲透性により機能の低下せる病細胞にもよく吸收同化され長く體內に滯留して持續的效果を現はし、在來のイオン狀カルシウム劑に見る弊性は完全に除去され、胃腸障害、便秘等を起す事なく知つて消化機能を順調ならしむ
アチドーシス、疲勞恢復、神經衰弱、虚弱體質、結核、肋膜炎、腎臟炎、妊娠授乳期、發育期、老人性疾患
コロイド性正燐酸カルシウム劑
ビオカルク
コロイド製藥株式會社


父　正五位勳三等金平國義儀豫而病氣の處養生不相叶七月九日永眠致し候間生前の御厚誼を拜謝し此段謹告仕り候
追而葬儀は七月十一日午後一時より佛式を以て元町二丁目八番地自宅に於て相營み候
昭和十八年七月九日
喪主　金平
友人總代


金平、內木兩家御用達
トモヱ葬儀社

# 總力で難局へ突進
## 銃後の團結を要望
### 府聯理事會

戰ふ百廿萬府民が米英擊滅の固き決意に燃えて眞に總力一致、難局に突進せんとする家族會議──國民總力京城府聯盟の理事會は機構改革、役員の改選によつて一切新鮮味を加へて九日午前十時から府廳會議室で古市會長議長のもとに廿九名の理事を初め顧問參與が出席して開催した、國民儀禮に次いで古市會長から

府聯盟は今回の區制實施に伴ひ役員の改選、機構組織の整備を斷行しより強力なる推進力を具備し時局に應ずるやう再出發した、評議員に代る參與制の設置、第一線區支部の總力委員の任命、役員の增員等を行ひ大京城の總力發揮に萬全の策を講じた

と機構改革役員改選の説明を兼ねた挨拶があつて議事に入り小野寺總力課長の十七年度事業並に決算審議の説明報告に續き千田總務部長から十八年度豫算三萬一九千三百二十圓に對する説明あり、何れも原案通り可決承認し協議會に入つて、大家總務部長(參與)から

本會當の大戰下に我々銃後は先づ一致團結して國民の一人々々が最高の力を發揮しなければならない朝鮮の總力運動は既に軌道に乘り相當の成果をあげつつあるが、まだ/\不充分である本運動の指導者の一人として一言お願ひしたいことは現下時勢の様相は刻々と激しい様貌を來してゐる、當事者として最も痛感する事は總力運動における脆弱點である、我々指導者は脆弱點についてこの脆弱な原因を徹底的に探究し本質を衝くやう心掛けることが第一である、聯盟の實踐事項にしても本質に立脚して實行に移さねばならない、京城は朝鮮の首都でありそれだけに地方に及ぼす影響が大きいからこの點を特に注意して臨んでもらひたい

と述べ、續いて各役員から指導方針或は運動の諸施策に就いて熱心な質疑が行はれ午後零時十分散會した

### 府聯豫算内容

九日の聯盟理事會で審議可決を見た昭和十八年度京城府聯盟の事業豫算額は二二、七八〇圓、昨年の三〇、〇〇〇圓に比べて七、二二〇圓減じてゐる、豫算面に現れた事業費の年額は印刷並に宣傳費として三千六百圓が計上され常會申合事項の印刷費二千四百圓、宣傳費千二百圓となつてゐる、次は指導者錬成費二千九百圓その内容は各町會聯盟指導者錬成費八百圓、戰時生活指導費、五百圓が計上され實質的な費用としては最高だ十八年度事業の中で本事業は最も力瘤が入れられてゐることが窺はれる、更に主なる事業費を拾つて見ると民衆の指導啓發に資する各種の講習會、懇談會費一千六百圓町會聯盟助成費一千三百八十圓(一ケ町會六十圓平均)加盟團體事業助成費五百圓、時局行事費五百圓、その他表彰費、軍事普及、諸費などがある

# 一途生産擴充へ
## 生れる 城東産業研究會

生産力擴充こそ現下の戰力增强に最も要求されるところであり、先づその具體方針として商工業經營者の横の連絡を密にし、その研究或は新發見による各種代用品等を互に交換或は讓つて協力戰時資源の增强を圖る目的の下に、管内に多數の大工場商社をもつ城東警察署では、去る七月十二日同署で管内工場主、有力商店主ら十四名を集めて『城東產業研究會』を開催福田署長司會者となつて各工場主商店主相互時局產業上の研究その他經驗等を語り合つたが中には素晴しい代用燃料發明や代用ガソリンの珍種も公開され警察初の試みの研究會は好成績のうちに各方面から歡迎され、同署では第一回の成功から毎月第二土曜日を定例研究會日として第二回は十日午後一時から同樣開催する

### 厚生の夕

京城府ならびに同社會事業協會では十七日午後七時から京城運動場野球場で〝府民厚生の夕〟を開催、時局色を盛つた國民の厚生に因む映畫、歌謠、舞踊、詩吟、劍舞、海軍體操等盛澤山な出し物で職域に挺身奉公する府民の勞苦を犒ふ、入場料は十錢

### 府廳員錬成會

廳員の修養鍛錬に資するため過般來府では錬成會を開催して來た京城府では去る十六日から府内南山町の修養團皇民道場で一泊二日間に亘り職員錬成會を三回に分けて行ふが現在迄には既に二百八十名の職員が熱心な錬成をうけ多大な成果を收めてゐる

### 水泳錬成

戰ふための健全なる身體を作りあげようと京城府では來る廿一日から八月の廿一日迄毎日午後三時より同五時の二時間百名宛の職員を漢江の府營水泳場に交替で送り國民皆泳と體位の鍛錬を兼ね灼熱の太陽に挑み夏季水泳錬成を行ふ

### 銀狐街に迷ふ 心當りはありませんか

銀狐首卷を盗まれたものはないか至急東大門署司法係へ──同署では去る六日午前三時ごろ明倫町一ノ一二七石井建造氏方に忍び込まんとした平南生れ李應春(三九)を取押へ、嚴重取調べを行つた結果、追東植といふネームのついた銀狐首卷一點ほか洋服その他十餘點の贓品が判つたが、心當りのものは早速司法係へ屆出るやう要望してゐる

## これはまた凄い
### 國債全額を見事に消化

江華郡廳では八方へ國債消化總力を張つて力んだ結果この程郡割當國債六千四十八圓、貯蓄債券四千三百卅五圓、報國債券三千七百八十圓を去る廿日に全部賣りつくした

### 優良署員表彰 東大門署で

東大門署では九日午前七時卅分から泉川署長以下全署員を動員、朝鮮神宮に參拜、皇軍の武運長久を祈願して歸署、今年度上半期における優良署員に對し泉川署長から金一封づつを授與した、被表彰者は次の通り

犯罪検擧優良者有谷哲悟、柳川勝平、藤野丙吉、安東在允、小畑正男▲注意報告(情報)優良者千葉光將、長谷吉助、安東憲三

# 姙婦に示す府の親心
## ヨイ子を産めと米穀の特配

榮養の不足から母體の健康を損ひ折角の胎兒まで失ふことがあるが京城府ではこんな悲劇の絶對ないやうにと、特に姙婦に限り、來る十五日から毎月お米を特配すること、なつた、これによると京城府に居住する姙娠六ケ月以上を經過した姙婦に姙婦米穀購入券が交附され、この券によつて毎月一升を特配する

購入券は醫師、愛國班長の證明と共に所轄區役所に下附願ひを提出して購入券を取り、從來の通帳に添へて所定の米穀配給所に差し出して配給を受けるが早產、死產分娩、姙婦の死亡の場合は直ちに區役所に取消方を申し出なければならない

なほ府當局では本購入券の手續最に配給の適正を期するため、九日府廳に府内の產婆を集め懇談會を開いた

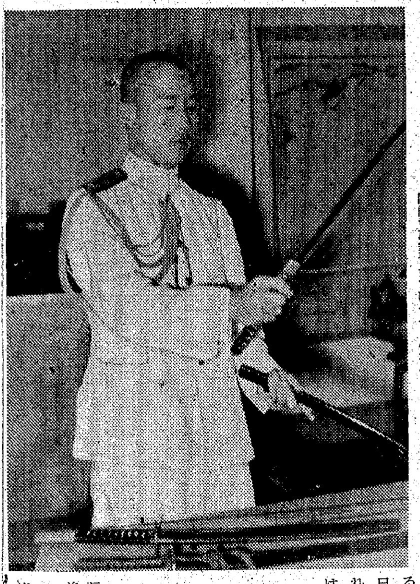

# 荒鷲に贈る
## 福永少佐祕藏の四振

キラリ…刀身が蒼白く光る、燒刃のにほひは悽愴の氣魄を秘めアツツの空、ガダルカナルの海を映して胸に迫るズラリ並んだ名刀は長船祐定を初め正守、國清、闕の無銘物の四振で何れも短劍であり『海の若鷲』が空の決戰場に提るに相應しい、北濠洲痛爆の日九日倭城台海軍武官府を訪れた京城師團司令部福永少佐は愛藏の名刀四振を献納してどうか海軍航空隊搭乘員に

差上げて下さい何としても太平洋の制空は刻下の急務ですから、海の荒鷲の御健闘を祈ります

と武人らしい率直な申出に西田少佐は感激して受け早速前線へ送付すること、なつた

【寫眞=福永少佐獻納の名刀をみる西田少佐】

## 消防力增强へ
### 青年隊員の赤誠

揚州郡蘆海青年特別錬成所生廿名は平山一成指導員指揮の下に、第廿回大詔奉戴日の八日、朝鮮神宮參拜錬成强行軍を敢行、歸途京城消防署に立ち寄り野口署長以下全署員の特別防火錬成狀況を見學、銃後防火戰士達の逞しい訓練ぶりに感激

消防力の偉大さに深く感激しました、僅かですが一滴の揮發油でも買つて銃後防空治安の完璧を期して下さい

と歸鄕旅費から割いて集めた金一封を野口署長に差出し、署員達を感激せしめた

### ヨイ子の赤誠

前線將兵の勞苦を偲んでどし/\慰問袋を送りませうと、西孔德國民學校では全校兒童七百廿八名が去る七日の支那事變記念日にそれ/\愛國の至誠を吐露して釀金、ヨイコドモの眞心籠つた廿個の慰問袋を作成、これを九日西大門署を通じて軍へ送付方依賴した

### 東新商工の赤誠

京城東新商工專修學館では毎月職員生徒が赤誠を積立ててきたがそれがつもつて五十三圓廿四錢になつたので、八日の大詔奉戴日に海軍へ國防獻金方本社へ寄託

### 理容組合から獻金

本町理容師組合では去る四日の總會での申合せにより、來る第三日曜日の午前中は平常同樣從業し各店共椅子一脚につき二圓宛醵出して國防獻金する

### 西大門署へ

八日西大門署に寄せられた獻金

廿五圓西大門區茶村町一〇三朝一本桂山▲六圓西大門區橋町一一二金澤得谷▲廿二圓七十錢西大門區老姑山町七二白川福萬▲七十圓竹添町一ノ一〇〇守田秦嗣

### 痰を吐くな

府民に衞生思想を普及するため本月から新たに定めた第一回〝厚生日〟を來る十四日(毎月第二水曜)迎へるが京畿道では當日府内各警察署を動員痰取締りを初め有害食物飲器具類の取締を行ふ

### 轢死

九日午前六時ごろ仁川府昭和町二四八大工方土龍さん(二)は龍山區岡崎町一〇二先の鐵道線路を橫斷せんとした際驀進して來た列車に觸れて左腕を切斷、直ちに鐵道病院に收容したが、午前十時ごろ死亡した

# 防諜寫眞當選者

〝防諜〟の徹底こそは銃後におけ る決戰態勢だと京城防諜寫眞聯盟ではさきに『防諜寫眞』懸賞募集を行つたが應募總數百五十八點に達し會員の熱意をみせたが九日午後一時から京城公會堂で全審査員出席審選の結果推薦一點の他特選五點、佳作十點、入選百點が決定し同四時審査を終へた

推薦新木由次郎、特選駒木根利彦、松浦正明、山口政雄、松浪忠藏、星木盛允

# 『蠅と蚊』を撲滅せよ
## 恐ろしい繁殖傳染力

最近暑さにつれて腸チフスをはじめマラリヤ、フイラリヤ、デング熱、黄熱病その他あらゆる傳染病が現はれ、それに伴つて患者數も漸增の一途を辿り、戰ふ國民の貴重な生命に少からぬ脅威を與へつゝある、これら傳染病を媒介する寄生虫は主に蠅と蚊であるが、我々は斷じてこの寄生虫を撲滅して傳染病の未然防止を圖らねばならぬ、こゝに半島微生物學の權威の城大醫學部教授小林晴次郎博士に蠅と蚊の人體に及ぼす影響並に繁殖傳染力、その豫防對策を訊き、戰ふ銃後國民の保健衞生に資したい【寫眞=小林博士】

### 蠅 繁殖を防ぐ法

蠅は十種類に分かれてをり、その發生狀態も期間の長いものと短いのとがあるが大體において蛆から蠅に成長するまでには早いもので十日間、遲いものは十四日間かかつて完全な蠅になる、從つて蠅

**一匹が生む卵** は一回に百個乃至百五十個で一生涯を通じ三、四回生み、生んだ卵は大抵雌雄が半々になつてゐる

蠅の繁殖期は六月から九月までの四ケ月間で、發生場所は御承知の通り便所または塵箱牛や馬などの家畜を飼ふ場所で、蛆の時から有機物の腐敗物を吸つて成長する寄生虫であるので、これが人間や食物に追ひつくのみならず、人間の排泄物に入つて不潔な黴菌を移植するために赤痢をはじめチフス、コレラ、アミーバー赤痢、結核その他あらゆる傳染病が媒介される、蠅を解剖して見ると

**蠅の體內には** 人間の糞が七十八%溜つてをり、人間だけが持つてゐる種々な寄生虫が入つてゐることを見出すことが出來るこの點からいつても人間と蠅とは深い關係があることも證明されるもので、さてこそ蠅が我等人間に及ぼす影響の甚大なることが首肯けよう、それが媒介する傳染率は實に甚大なものである

しかし恐るゝことはない、我々國民の不斷の注意と活動とに依つて傳染病は充分に防止することが出來るのである、蠅はさきにも云つた通り蛆の時から有機物の腐敗物を吸つて成長するものであるから我々としては

**まづ手近かな** 日常生活に注意を拂ふことである、これは片つ端から蠅を驅除する方法も考へられるが、最善の豫防方策としては蠅の成長を促す有機的食物を少くすることが肝要である

例へば臺所から出る御飯の殘りや菜の葉は有機物であるから出來るだけ副食物を利用して塵芥を少くするとゝもに部屋から出る紙屑や紙屑を塵箱に捨てぬやう注意してなるべく蠅の食物を少くすることが絶對に必要だ

次に實行せねばならないことは塵芥をひと處に集めることである、これが蠅す效力は塵溜の中が腐敗醱酵を起こし、これによつて

**自然發散する** 醱酵熱のために醱素(空氣)がなくなり、發生地帶が狹まれ、その繁殖を防げることが出來るのである

要するに我々各自の日常生活を常に清潔にするとともに現在愛國班が實施しつゝある塵芥の定期持出しをより一層徹底化して我々の周圍を清潔にすれば一先づ蠅が媒介する傳染病は立派に防止することが出來得るものである

## ラヂオ 10日

朝 ▲六・三〇今に生きる石川理紀之助(二)小出滿二▲九・三〇(城)主婦と愛國班の生活(鮮語)朴悳淳

晝 午後〇・三〇合唱▲一・〇〇(大)觀音の靈神 高神覺昇▲二・三〇(城)詔の話(鮮語)徵文中學校教諭金道秦▲四・三〇(城)軍國母性の時間(鮮語)

夜 六・〇〇(城)海岸に立つて海をしらべる(光州)海へ海へ▲六・三〇(城)新しい時代の舞踊(鮮語)▲七・三〇國民合唱▲八・〇〇(城)愛國班常會の時間(城)▲九・〇〇(城)朗詠(城)管絃樂▲九・〇〇(城)唱劇調(鮮語)一、短歌『湖西歌』二、唱劇調『春香歌』李東伯 敲手金光彩

# 椰子【1】
海野十三作 村上松次郎繪

## 珍客(一)

降つたり照つたりのはつきりしない空模樣が、このところ三週間もつゞいてゐる。

暦の上では梅雨はもうとつくの昔にあがつたことになつてゐるが實際は連日のぐづ/\の空模樣である。

第百四號綠地帶のはづれの、二十四五年になる銀杏樹の並木の間から、ひよつくりと姿をあらはした若者があつた。川田加太郎であつた。

彼は顏だちが猫のやうに丸いところへもつてきて、頭は一分刈のくる/\坊主だから、誰が見ても十四五の少年だと見るほどの童顏の持主だ。しかし本當の年齡は、この並木の銀杏樹以上に嶮しい春夏秋冬を越してきてゐる。それにこの物事に一向屈託しない性分がこの若者をより若く見せてゐる他の因子でもあつた。

彼の性分は、その服裝の上にはつきり出てゐる。カーキー色の折襟開衿の袖を肘のところまでまくりあげ、胸の釦を外してゐる。下はすこぶる短いパンツで、おまけにそれから太腿を露出してゐる。パンツをとめてゐる皮帶の間に兩手をさしこんで、蛆のやうな下駄をひきずつてゐる。下駄は舗道にぶつかつて、あたり憚らず高い音をたてる。

川田加太郎は、幽谷辻のところで、ちよつと足を停めた。そこには地下道への入口があつた。その入口は、茸のやうな形の鐵筋の大きな屋根をのせてゐた。さういふものが、この四ツの町角に一つづつある。そして兩のところに辻の名稱と、茸屋根の番號とが彫りつけてある。こいつは、夜間になると美しい螢光を放つのである。

加太郎は、地下道へはひらうとしたが、それをやめて、またぶらぶら歩きだした。

道のこつち側は、りつぱな櫻の林であつた。

林の中は、じめじめしてゐた。地面には、青い苔がむしてゐたし、どの櫻の幹にも、大きななめくじが匍ひのぼつてゐた。どのなめくじもぢつとして動かず、陶然として生あたゝかい霧を吸つてゐるやうに見えた。林の中には、道はこしらへてなかつた。

加太郎のカーキー色の開衿は葉末や下枝をくゞるたびに、露を浴び、濡れ擴がつていつた。露は彼の頬や襟筋をも濡らした。しかし彼は一向頓着しないで、林を奧の方へはひつていつた。その方角の奧まつたところに、彼の住居があるのだ。

第四十二番館。

それが彼の住んでゐる聚居だ。

地上三階、地下九階の建物だ。

さつきの辻から地下道へ下りると、聚居の地階四階につゞく立派な道路を歩いて露などに濡れないで安全に歸れるのだ。だが加太郎は、その日久しぶりに大空の下をもつと歩いてみたかつたのだ。歩いてみて、彼は大發見をした樣に思つた。もちろん頭上に低迷する雨雲のため青空は見える筈はなかつた。しかしそれは地下道の天井よりははるかに高く、氣持がよかつた。まだ道なき林の中は一尺毎に滑つてのめりさうで、ひやひやさせられた。が、それでもあの硬い地下道の鋪道を歩いて、足の裏から頭の芯まで響いてくるあの厭な反動を味はふよりはずつとましであつた。高度化する文化施設はいゝ。しかしそれが人間の本性を忘れて作られたとき、折角の施設も却つて住みにくくする──といつたやうなことを、彼は感じたのであつた。

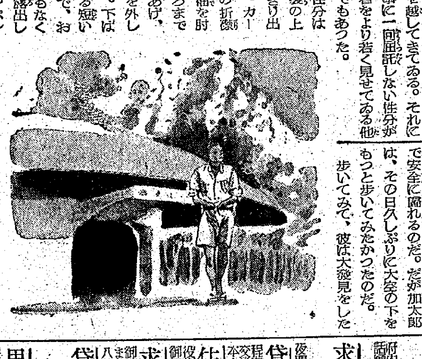


兒玉譽士夫著 獄中獄外 B6判三〇〇頁 價一・八〇 〒一五
岩佐圭奘著 傳記 世界の武將 B6判二一二頁 價一・〇〇 〒一二
小說 蛙の鳴聲
小說 傾斜地の村
東京・京橋・銀座 アジア青年社 振替東京一七一九四番


## 登記公告

[illegible]


## 京日案内

| 種別 | 案内料金(前金) 一件一回(税込) |
|---|---|
| 一號型(三行) | 金參圓參拾錢 |
| 二號型(五行) | 金五圓五拾錢 |
| 三號型(十行) | 金拾壹圓 |
| 求職 一號型 | 金壹圓六拾錢 |
| 姓名住所料 毎回 | 壹圓拾錢增 |

姓名住所付の御照會は午前九時より午後五時まで廣告部へ御問合せの事

### 一號型(三行)
下宿 御世話下さい官廳獨身會社員 黄金町一ノ一三三井ビル內 電(2)二〇九八番 横山
印刷 所讓渡す 京城府鍾路町十六 武山宛
貸家 電話本局(2)二三七番
齒科 藥水ノ一〇九 島田齒科醫院
電話 讓る東局 御希望の方は東局一〇六一番へ
電話 讓受たし(光化門局) 問合せは本局六八一七番へ
傳貸
電話 讓たし(光化門局)
夏休
鑛山
貸家

### 二號型(五行)
求貸工場
求家
貸家
住宅
求投資家
貸間
男女
高給女子事務員
搗鑛機用杵先

### 三號型(十行)
從業員再教育係
守備募集 松下乾電池
運轉手募集 松下電器產業
地方駐在員一名 東亞林業會社
採用 住友本社鑛業所

守備募集 朝鮮タイヤ工業株式會社
採用 東洋棉花會社
女子事務員二名募集 中外鑛業株式會社
フルターミシン 在庫豊富 地方特約店募集 大新ミシン商社 京城府南大門通五ノ一(京城驛前)
分權
齒科 金子醫院
タイプ・謄寫
荷造材料 市內外貨物運搬 引越荷造其ノ他 京城蓬萊町3-17 電話本局五〇七八 戸村組
結婚式 東亞禮式部
齒科 玉川龍男
タイプ印書引受 若草社
花柳病專門 岩本醫院
ピアノ
花柳病專門 松野醫院
犬猫牛馬診療
城北病院
都旅館
花柳病專門 恒松醫院
鑿井 地水社
花柳病泌尿科 安部醫院

京城劇場 日本ニュース / マンガ大會 / 大陸新戰場
城寶劇場 七月八日ヨリ十四日迄 漫畫 / ニュース / せかん作戰
若草劇場 八日ヨリ十四日迄 日本ニュース / 大型燒夷彈 / マライの虎
京日文化劇場 八日―十四日 朝日家庭グラフ / 躍進海軍 / 放送演奏室 / 日本ニュース
明治座 八日より十四日迄 課戰を行く / 大型燒夷彈 / 日本ニュース / マライの虎
城南劇場 十日より十四日まで 日本ニュース / 工場看護婦 / 名流時局演藝 風景 / 祖先 お誕生
中央劇場 十日ヨリ十四日マデ 日本ニュース / 工場看護婦 / 體育大凱歌 / 仰げ大空
和信映畫館 八日より十四日迄 日本ニュース / ホームグラフ / 空から雷ゴロ落ちた / 子供の一日 / 放送演奏室
朝日座 五日より六日間 名流漫歌舞隊 / 女道樂の家元 / 毎夕六時半開演
桃花劇場 十日ヨリ十三日マデ 日本ニュース / 雪と遞信 / 湖畔の別れ
喜樂館 七月十日より五日間 日本ニュース / 御民われ / 音樂大進軍
浪花館 十日ヨリ四日間 ニュース / 二つの國境 / 虛無僧系圖
新富座 十日ヨリ四日間 日本ニュース / 雪の國境 / 虛無僧系圖
東洋劇場 劇團藝苑座 七月十日より十五日まで 『檢事と女先生』四幕六場
大陸劇場 七月十日ヨリ 日本ニュース / 御民われ / 音樂大進軍
第一劇場 場內修繕の爲休館仕り候


## 登記公告

[illegible]

## 公示催告

[illegible]


### 頭をよくせよ
學校で成績をよくし試驗に合格したい學生諸君や、仕事の能率を增進したい人へ「ソール」腦法を、くはしく說明した「頭をよくする道」といふ本を無代で進呈します。今スグ・ハガキでお申込み下さい。昭和學會

### 當選御禮 (慶南居昌郡)
[illegible]

何が何でもやりぬくぞ! 米英擊滅 大東亞建設
靑島市大港一路四號 洋紙、軍手製造 大德興業株式會社 社長 古山尚征 專務取締役 金澤德吉 常務取締役 古山政重
靑島市聊城路四十一號 雜貨貿易商 大昌公司 唐津容翼 安東正吉
靑島市芝罘路一一一號 衞生材料藥種貿易 福順堂大藥房 主 岡田宗吉
靑島市黃島路二八號 理髮業 三山商會 白山尚元
靑島市李村路五四號 古物商 丸金公司

皮膚病に スカサル
誰でも出來る廢物利用 食料品加工製造 地方にある廢物その他の加工製法を教ひ製品は引取ります

『クロミン』が創製せられ、關係者は皆、大喜びです。目下これを全國に普及の爲、誰にも判る『新內服法』の委しい説明書及び、實驗集等を無代進呈されるから、東京・神田(中央大學前)東京醫藥研究所あてに新聞名を明記して申込むがよい
毛髮の若返り! 白毛・赤毛・拔毛・禿頭に 「新研究」
若白毛や赤毛、若ハゲの人に發毛ホルモン黑色素藥クロマチンを補給して、内部から根本的に黑毛が毛生する、東京霧前病院長瀧田先生の新內服法

ワキガを治すには 今が一番好い時期です
自宅療法說明書差上ます
わきがにて永年苦んだ私が發見した自宅療法の説明書を無料で御知らせ致します御困りの方は御申越し次第報送致します
名古屋市中村區則武町五ノ目六 野村久子

夕刊
京城日報
京城府中區太平通一丁目三十一番地　發行所　合資會社京城日報社

# 赤道下續く血戰

# 銃後に何の暑ぞ

## 我等たゞ一途、戰力増强

今內南に孤島濠洲を擁して苦惱の敵は遂に乘るかそるかの一戰を挑んで來た、レンドバ島に軍民の反撃を開始して以來一週、赤道下、炎熱瘴癘の地にわが將兵は勝たずんば斷じて止まずと牢固不拔の信念に崇高の献身奉公を續けてゐる、我々が日々、新聞雜誌その他に見る戰況の地圖は數百萬分の一の縮尺であり、その圖上の一粍四方の中にも數限りなく複雜なる地形と言語に絶する困苦とがあることを知らねばならぬ、その困苦の中死生を賭く將兵の闘魂、大稜の下、東半球の進に陸海空三位一體となつての溌戰協力は累次の大本營發表に見られるが、八日十五時卅分大本營の發表の如くニユーギニヤ島ナツソウ灣にも敵の新なる連戰を告げた、我等銃後何を以て應ふべきか、たゞ一途戰力增强あるのみ、今ぞ夏に入る、而も赤道下に血みどろの戰ひ、銃後に何の暑熱ぞ、一億悉く戰士『常在戰場』の意氣を以て邁進せんのみ

# 戰爆廿三機を屠る

## 五軍事施設を爆破炎上　再びブロックス クリーク猛襲

大本營發表（七月九日十一時）帝國海軍航空部隊は七月六日再度北濠洲ブロックスクリークを攻撃し、敵戰闘機十六機を擊墜、同重爆機七機を地上擊破し、軍事施設五ケ所を爆破炎上せり、わが方未歸還一機

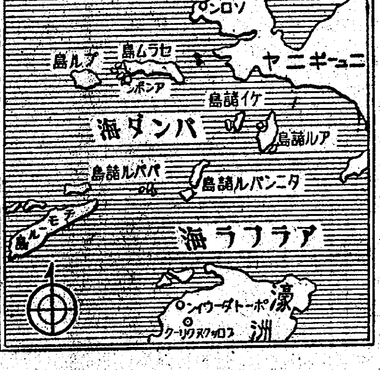


## …地突破　徐々攻勢へ

【…日同盟】獨逸大本營は東部戰線の戰況につき八日正午次の通り發表した

東部戰線のビエルゴロド地區ならびにオリョール南方では七日熾烈な戰車戰が行はれ、獨軍砲兵部隊、戰爆兩空軍部隊ならびに偵察空軍部隊は敵戰車四百台以上を擊破した

森林地帶および村落地帶において獨軍は激戰の末敵の縱深陣地を突破した、獨空軍も地上部隊と連絡し敵の兵員、重火器ならびに車輛に大損害を與へ、また熾烈な空中戰と高射砲隊により中部地區における戰闘地域上空で敵飛行機百十三機を擊墜、さらに獨空軍は赤軍兵站鐵道連絡點ならびに前線後方の補給基地を夜襲した、獨空軍十三機は未だ歸還せず

## 派遣軍二百萬　デービスの氣焰

【ブエノスアイレス同盟】ワシントン來電＝米戰時情報局長官デービスは現在海外各地に派遣されてゐる米國遠征軍の兵力は約二百萬に達すると七日發表した

# 戰車、飛機各八百餘

## 獨、東部三日間の戰果

【ベルリン八日同盟】前線からの最近の情報によれば、東部戰線クールスク地區の戰闘で過去三日間に獨軍は敵機實に八百卅機を擊墜したといはれる、この間獨空軍の損害は僅かに四十四機である

【ベルリン八日同盟】獨軍當局筋の言明によれば、獨軍は五日から七日までの三日間に赤軍戰車八百六十二台を擊碎し、飛行機八百十七機を擊墜したといはれる、同戰車八百六十二台の內四百九十三台はビエルゴロド地區、三百七十九台はオリヨール南方地區におけるもので赤軍の最新鋭重戰車クリム・オロシーロフ型が含まれてゐるといはれる

## ジロー、米大統領會談

【ブエノスアイレス八日同盟】ワシントン來電＝フランス傀儡政權主席ジローは七日ホワイト・ハウスに米國大統領ルーズベルトを訪問し參謀總長マーシヤルを交へて協議を遂げた、協議內容については種々の觀測が傳へられてゐるが、ニユーヨーク・タイムス紙の報道によれば、ジローはフランス叛軍の裝備强化について特にルーズベルトとの考慮を要請してゐると傳へられる

# 朝鮮電業　八月二日業務開始

## けふ第一回設立委員會

牛島電力の國家管理實施に伴ふ發送電事業統合母體となるべき朝鮮電業會社（資本金約三億三千八百萬圓、全額拂込濟）の創立は二日委員會構成員の任命をみ準備中であつたが、九日午前九時から總督府に小磯總督臨席し田中委員長以下出席、第一回設立委員會を開催した、まづ田中委員長から電力資源の開發、合理的供給が朝鮮產業の開發上至大な負荷を持つ所以を强調した挨拶があり上瀧主務局委員の説明、次いで議事に入り設立委員會規定、設立事務所及び設立費用を決定し午前の議事を終り引つゞき午後一時再開

指定會社の株主に對する株式割當基準案
政府出資に對する株式割當案
設立委員長に對する設立事務委任事項
朝鮮電業株式會社定款案

の議案を審議した

この委員會決定案に基づき十二日第一回朝鮮電力評價審査委員會を開き、指定會社の株式評價、給付豫定の評價をなし卅一日一切の手續を、十五日出資國有財產の全部の認可を申請し、國有財產設備の出資價格及び株式割當を審議、直ちに株式割當の認可申請手續をなす

十三日には當局の認可があつて十四日朝鮮電業會社定款の認可を申請し、八月二日朝鮮電業會社の登記により朝鮮電業の創立を完了、業務を開始しこゝに牛島電力事業は劃期的進展をなすことになつた

## 赴戰江發電所は統合除外

朝鮮の第二次電力統制は三月廿日朝鮮電力管理令（勅令）を公布、四月廿日設立事務規定の施行と同令施行規則、關係告示の一部を發布し統制から除外される自家用及び特殊設備の指定をなすとともに朝鮮鴨綠江水電を除外した全發送電設備を統合し朝鮮電業會社を設立し更に朝鮮電力、朝鮮送電、…

八月二日朝鮮電業は創立、業務を開始することになつたが建設中の漢江水力、北鮮水力、江界水力、南鮮水力、朝鮮電力の發送電設備及び配電會社京城電氣の發送電設備の一部をそれぞれ買收譲渡の方式を以つて統合、こゝに朝鮮電力管理令を根據とし指定除外をみた以外の全發送電設備を統合し國策的特殊會社朝鮮電業を滿洲共同開發になる國際的特殊會社なる鴨綠江水電を朝鮮電業の傘下に入ることになつた

また日本窒素所有赴戰江發電所設備は統合より除外したが、これは朝鮮電業に委託經營せしめることになり發送電部門の完全なる朝鮮電業一本の一元的經營操作と京電、南電、西電、北電の配電四社により强力なる牛島の劃期的電力國家管理體制は整備、運營されることになつた

なほ設立委員會における上瀧主務局委員の説明によつて日本窒素所有赴戰江發電所關係設備は統合から除外され、運營において朝鮮電業と委託經營關係に立たしむることが明かとなつた

朝鮮電業は國策代行機關として强力なる監督指導を受けるが、同時に次の如く國家の保護を受ける

同社は七分配當を確定して經營するが、六分の配當は政府補償、拂込資本の三倍を限度とする社債發行權、三億圓を限度とする社債の元利拂政府補償並びに政府株の民間株七分配當までの後配株、諸税負擔の經免等が法的に規定されてゐる

### 田中委員長挨拶要旨

現下生產力擴充の遂行特に今後朝鮮に於ける輕金屬工業其の他の重要なる電氣化學工業の育成振興の爲電力が極めて重要なる役割を持つことは申すまでもなく從つて電力資源の積極的開發及び電力の合理化供給を期するとは朝鮮の產業開發計畫の樹立及び實施上絶對に必要であり昨年十月本府は臨時電力調査會を開催し朝鮮に於ける電力國策の據るべき大綱を決定し更に同年十二月卅一日閣議の正式決定を經た

電力國家管理の主旨は畢竟するに電力資源の完全なる活用を圖り國民經濟の基礎を確立すると共に國防上の要求に應へ以て國運の興隆に資せんとする根本的國策であつて其の成果の如何は官民刮目注視する所となつて居る

今般新たに設立致す朝鮮電業株式會社は電力管理上重要なる發電及び送電事業の經營を爲し總督府本來の管理事務と相俟つて電力管理の實を擧ぐべき國策的機關たる職能を與へられて居るが其の資本は巨額に上り而も資本の大部分が他の一般の特殊會社の場合と違ひ現に活動中の設備を基礎とするものであり、向其の上に會社成立の當初から圓滑なる電力の供給を果し得る爲に創立期間中において諸般の開業準備に關する事務を整備致さなければならぬのである、隨つて株式の割當、定款の作成等の設立事務の外既存會社の債務の承繼其の他複雜な事務があるのである、此等の點に付充分御協力あらむことをお願ひする次第である

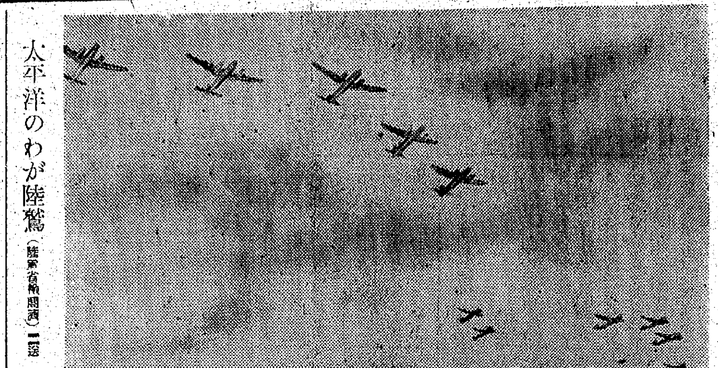

太平洋のわが陸鷲（陸軍省檢閲濟）一一四

# 掃蕩に陸戰隊强し

## こゝも瘴癘の地、海南島

【海南島〇〇基地八日同盟】南支の要衝海南島の建設を妨害せんとする同島の殘敵に對する皇軍の强力なる掃蕩戰の戰果は八日大本營より發表されたが、同地の殘敵は險峻なる密林地帶を恃み黎州牛島より僅かに潜入する匪賊と策應し長らく小癪な蠢動を續けつゝあつたもので、これに對しわが支那方面艦隊海軍部隊は徹底的に殲滅すべく昨年末以來地形の困難と炎熱瘴癘を冒して殲滅作戰を實施して來た

すなはち昨年十一月下旬より同島東北部に蟠居する共產軍を殲滅したのち本年初頭から中央部山岳地帶を本據として蠢動する保安團の殲滅に兵力を集中し西北部一帶に殘存する敵匪の殲滅戰に移つたがこの間陸戰隊の勇猛はジャングル戰に、海空の協力作戰に、あるひは奇襲作戰に遺憾なく發揮され敵は國民政府の參戰、匪州殲滅戰などにより戰意を失ひ潰走に至り、遺棄死體、一千の俘虜、三千六百の歸順投降を出して潰滅した

かくて今次討伐作戰は二百數十日の間に戰闘を重ねること前後六千數百回、赫々たる戰果を收めて一段落となつたのであるが、わが方は死傷廿名を出した、わが軍は建設を妨害する敵のゲリラ戰を寸毫も假借せずと備へたる布陣を固めてゐる

## 委員會設置

### 泰、新領土接收に萬全

【バンコツク八日同盟】泰國新領土として編入されることになつたシャン聯邦州および北部マライ四州の接收および統治に關し、泰國政府は萬全の處置を講ずるべく準備を進めてゐるが、この衝に當るため時に各省代表者をもつて新領土接收準備各省委員會を設置、七日午後その初會合を外務省に開催しピチツト外相を議長として種々協議を行つた

新六州のうち現在泰國軍が進駐して軍政を施行してゐるシャン聯邦中のケントン州についでは接收その他に關し差したる問題はないが、他の五州すなはちシヤン聯邦中のモンパンおよびマライ四州については種々問題があり、同委員會は來週中にさらに會合を開きその結果を閣議に提出決定の上、外務省は日本側當局に對して來月早々より本格的折衝を開始する豫定である

# 治安日々に明朗化

## 儒教國民教育に期待

### 畑總司令官談

【南京八日同盟】畑總司令官はさる六月廿一日以來山東地區第一線部隊を視察し同月廿八日歸還したが八日記者團と會見、左の如き視察談をなした【寫眞＝畑總司令官】

對支新方針の精神は徹底し、これが作戰勤務に將又日常行爲に着々具現しつゝあるの事實は直ちに中國側にも反映し、わが方に對する信頼と協力は日と共に增加しかんづく官吏ならびに有識階層にありては多大の感激をもつて責任を自覺して精勵わが好意に應へんとするの氣運釀成しあるを看取し得るのは欣快の至りである、今や地方治安に對する中國側の努力も愈々眞劍となり、省、縣政府の如き自力施政の責任の重大を自覺し、わが方の連絡は罰に培して緊密なれることゝき、また敵側軍隊のわが方に歸順を申出るもの激增せる如きなどは、いづれもこれが反映といふべく、更にたまく今年の麥作物の大豐作に會しその治安は劃期的明朗化を來さんとしあるは洵に同慶に耐えない所である

惟ふに今次視察の途次、曲阜に立寄り孔子廟に參拜したが、この地が過去兵亂のうちにあつて二千餘年に亘り儼として今を毀損せらるることなかりしを知り、今更ながら儒教の潛勢力の偉大なることを痛感した、しかしながら儒教國家的見地よりこれが管理は單に孔家の一私力にまかせられあるに過ぎず、さらに中國人のこの地に對する參拜者の數も甚だ僅少なるなどの事實、今みるにおよび現下政府において闡教に基く國民教育の提唱せられある際、さらに中國官民の心よりなる尊崇の念を喚起するの要、大なりと感じた次第である

## 珠江の自由航行許可

【廣東八日同盟】珠江の夜間航行は從來午後十時までに制限されてゐたが、治安好轉にかんがみ船舶輸送力を增强すべく來る十日から終夜自由航行を許可することになり、八日在廣東海軍武官府よりその旨發表された

航行區域は若當り珠江幾口より虎門、黃埔、廣東に至る珠江本流船舶は航洋船、香港、澳門、廣東間の定期船その他當局において必要と認むる船舶に限られる

## 消息

◇福根次郎氏（朝鮮銀行人事部長）九日『あかつき』で歸城

# 牛島經濟の決戰體制　4

## 勞務

### 概說

支那事變勃發以前に於ける朝鮮の勞務は、中南鮮地方の過剩人口を擁して、その捌口に窮し、所謂過剰低廉なる勞働市場を形成して居たのである。而して、これ等の過剩人口は、內地或は滿洲に陸續と移住し、內地渡航者の激增は遂に內地に於ける內地人勞務者及び先住朝鮮人勞務者の職業を壓迫すると共に、治安上、社會上諸種の問題を惹起せしめて居たのである。

茲に於て、政府は一面斯かる無定見なる內地移住が、當該牛島人自身の生活にも脅威を齎し、却つて其の弊害を來す所以に非ざる實情に鑑み、昭和九年以來、朝鮮人勞務者の內地渡航に制限を加ふるに至つたのである。一方本府に在りても、昭和九年以來之等南鮮地方の過剩勞力を、比較的人口稀薄な北鮮地方の事業先に斡旋紹介し來つたのであつて、其の數昭和九年に四、〇〇〇人程度のものが、逐年增加し、昭和十七年には四七、〇〇〇人に達して居るのである。尤も斯る施設は、當初は失業對策或は窮民救濟施設として行つたが、事變發生以後に於ては、戰時勞務調整上極めて有效且重要なる勞務配置施策たるの性格を帶ぶるに至つて居るのである。

而して、支那事變を契機とする我が國の軍需及び生產擴充產業の急激なる勃興及び之に伴ふ勞務需要の急增に付ては今更說明する迄もないが、特に朝鮮は、我が國大陸前進兵站基地たるの重要性を帶び其の豐富なる地下資源、動力等の好立地條件の上に軍需及び生產擴充の大規模なる諸產業急激に興隆するに至つたので勞務の需要も亦逐年飛躍的增加を見るに至つたのである。政府に於ては勞務統制の確立强化を圖る爲昭和十三年以來廿種に近い勞務統制法令を制定實施すると共に昭和十四年度より勞務動員計畫（昭和十七年度より國民動員計畫と改む、當朝鮮は昭和十五年度より實施）を樹て極力勞務の需給調整に腐心し來つたのであるが、內地に於ては一方軍動員の關係もあり、勞務者不足の現象特に深刻にして所要勞力の一部は之を朝鮮に期待するを餘儀なくせられ、其の動員數を昭和十四年度以降の每年度國民動員計畫に掲上し來つたのである。

茲に於て、朝鮮の人的資源は、獨り朝鮮のみではなく、遍く帝國全體の勞務給源として戰爭遂行上極めて重要なる地位と責務とを負荷せらるるに至つたのであつて、又時局直接需要員（軍關）として、昭和十四年以來、內地其の他鮮外諸地域に送出せる勞務者數は、相當多數に上つて居るのであるが、之等所要勞務の給源地は、主として中南鮮數道の農村であり、更に明年度より朝鮮人に對する徵兵制施行の實施に於ては適齡人口約廿三萬中、相當數の靑年が、軍務に徵集せられ、勞務事情は一層窮迫化するものと豫想せられるのであつて、將來更に一段と勞務動員體制の强化を期するの要ありと思料せらるるのである。

# 向上へは錬成指導【上】

新貝　肇

### 勞務供出力

近時朝鮮に於ける人的資源が內外地より注目せらるるに至つた結果『朝鮮に於ける勞力供出可能限度如何』といふ質問を各方面の人々より受くのである。この問題は、極めて重要であり、眞劍に考へねばならぬ事項であるので、本府に於ても色々な角度から、之を調査して居る。

其の調査方法は、先づ第一に、職業別人口の配分を基礎とし、無業者、不急部門の職業從業者、農耕從事者等の中より、各職業別に適當と認めたる一定比率に依り、供出可能人口を算定する方法である。第二は、農村再編成の見地から、各地方別に、一定の農家一戶當耕地面積を想定し、之に基き、全鮮の理想農家數を算出して、現在農家戶數中過剩戶數を測定し、其の人口を他產業に振向け得る勞務給源と見る方法である。第三は、本格的な調査であつて、本府に於て昭和十三年度以降每年度、相當額の國費を支出して、勞務資源調査を實施して居るので、全鮮の各里洞に、概ね一人宛の勞務資源調査員を配置して、一定の耕地面積未滿の耕作に從事する小作農及び農業勞務者の各戶につき、實地調査せしめ、各個的調査に依り出稼可能者數を調査すると共に、出稼希望者を同時に調査して居る。

その他方法としては、種々あると思ふが、いづれにせよ、勞務供出力の正確なる把握といふことは極めて困難な事柄である。然しながら、一應前述の方法により算出した結果は相當數の供出可能力があることを示して居り、なほ通觀的に見ても多數の出丁を可能と認むべき餘力がある。特に勞務資源の枯渇に瀕してゐる內地の現狀と比較すれば、朝鮮の勞務資源には未だ相當の餘力があると思ふ。

### 勞務者の資質

朝鮮人勞務者の體質は、內地人に比し、決して劣つてはゐない、これは昭和十七年本府に於て調査せる成績によつても、肯定し得るのである。

| 年齡 | 地域別 | 身長 | 體重 | 胸圍 |
|---|---|---|---|---|
| 十八歲 | 府 | 一六一・三 | 五四・四 | 八六・七 |
| | 郡 | 一五九・九 | 五三・四 | 八三・四 |
| | 內地 | 一五九・〇 | 五二・八 | 八二・一 |
| | 內地學生 | 一六三・二 | 五三・〇一 | 八三・〇 |

備考…一、內地の平均價格は內地に於ける內地人全部（學生を含む）の累年平均　二、內地學生價格は內地に於ける學生のみの累年平均。

問題は精神的素質に付てであるが、この部面に於ては、從來朝鮮人勞務者の評判は、餘り良好ではなかつたのであつて、內地人勞務者に比し、素質低く能率に於て著しく劣るとはいはれてゐる。概ね、其の短所として擧げられるものは（イ）感謝を感ぜざること（ロ）忍耐力の弱きこと（ハ）意慾なること（ニ）責任觀念薄きこと（ホ）附和雷同的危險性あること等である。然しながら、之等素質上の缺陥は、牛島人勞務者の先天的素質に非ずして、寧ろ李朝の秕政に依る社會的影響、勞務管理の不徹底、教育の未普及等に誘因するものと思はれる。殊に、國民教育が十分普及して居ないことが、最も根本的な原因であつて昭和十六年度に於ける就學步合は、漸く五割一分であり、尙昭和五年現在で、施政以來初等教育修了者（現在者）の勞働年齡人口に對する割合は男子二八%、女子五%、更に之を國語普及の程度から觀ると、昭和十六年末に於て、國語を解する者は三九七萬人で之が七歲以上の人口に對する割合は、男子三二%、女子一〇%平均二二%と言つた有樣である。

然るに、近時諸事業の著しい進展に伴ひ、勤勞の風潮次第に普及し、又支那事變以來、國民總力運動の展開に依り、國民精神の昂揚著しきものがあり、更に大東亞戰爭後は、國民的自覺を增大し、昔日の面目を一新しつゝあるのであつて、特に牛島人勞務者の長所として（イ）鄉土的團結性の强きこと（ロ）兩親、兄弟の情愛に厚きこと（ハ）比較的單調なる作業に飽きざること等の美點がある。今後教育の普及、勞務者の錬成、勞務管理の指導等に萬全を期せば、その長所を、工場、鑛山において活用し、朝鮮人勞務者の素質を、內地人に比し、遜色なき程度に高揚し得るものと確信する。

### 勞務者の技術水準

朝鮮人の技術者及び技能勞務者としての素質は、未だ內地人と比較すると、相當の遜色がある。これは朝鮮に於ける近代科學工業の發達が遲れたことと、技術に對する教育施設が、今まで殆んど無かつたこと等が、主な原因と思はれるのであるが、その外、朝鮮民衆の一般の思想傾向として、勞働を賤しみ文墨を重んずる風習があり、理工科學に對する關心が非常に薄かつたことも、その原因の一となつて居るのである。之を昭和十七年六月末現在に於ける國民登錄者に付て見ると、內地人男子人口は朝鮮人男子總人口に對し、僅かに三%にも達しない現狀であるに拘らず、技術者數は內地人六八%、朝鮮人三二%、技能者（機械關係四三種に付）は內地人一二%、朝鮮人八八%となつて居り、技術者は其の數に於て內地人の半數にも達して居ず、技能者は其の大部分が朝鮮人であるが、內地人は一級及び二級技能者が全數の五六%であるに對し朝鮮人は三級が六五%を占め、一二級は三三%に過ぎないのである。

### 婦人の就業狀況

朝鮮婦女子は、在來傳統的に家庭に於ける家事勞務に從事する風が多かつたが、始政以來、經濟組織の整備と、總督府の指導とにより、漸次勞働に服するやうになつた。昭和十六年末に於ける婦人の產業從事者數は、約四一五萬人であつて、女子總人口の三三・八%の有業率を示して居る。その產業別內譯を見ると、農業從事者數の八五・九%、次いで商業四・四%、工業一・八%等となつて居る。

農業に於ける婦人勞働の狀況を內地と比較して見ると相當な差がある。卽ち農林局の數年前の調査に依ると、內地では一町五反程度の農家に於ては、農業勞働の約五割一分が男子勞働、四割九分が女子勞働で全營農の半を擔當して居り、其の女子の勞働時間が四割六分、家事勞働が四割八分、其の他の勞働が六分になつて居るが朝鮮の農村婦人勞働は、全農業勞働の十割にも達して居ず、其の大部分は家事勞働である。然しながら、農業に於ける婦人勞働力の協力参加は、近年著しく漸次加速度的に進んで來た。之は內外地への男子勞働力の供出及び鮮內地下資源の開發、諸工業の興隆等に伴ひ男子農村勞働力の減退を來し、ために必然的に、婦人勞働力の要求されて來たからではあるが、一方に於て、農業研究所等の施設、共同作業の獎勵等、當局の指導宜しきを得たると、國民總力運動と相俟つところ、亦大なるものがある。

男子勞働力の內外地供出及び鮮內諸產業への充足を、愈々強行しなければならぬ今日、農村に於ける婦人勞働の参加を、一層積極的ならしむるやう措置を講ずると共に、その他の產業に於ても、可及的男子に代替せしむることとし、その代替可能なる作業に就き、研究を進めつゝある。（續く）【新貝氏は本府司政局長】

救急函に！
鎮痛　消炎　解熱
ビスメン
ぜひ常備あれ
火傷、うちみ、くじき
手足腰痛、關節炎、
筋肉痛、神經痛等に
藥店にあり
〇・三〇　一・〇〇　一・八〇
東京神田　大木合名會社

銃後ハ護リ　眼ハ護リ
各科病院御指定
大學堂眼鏡店
京城本町二丁目

乳首のキズタダレ
皮膚のキズに
よく効くので評判！
日本赤十字社本部產院
柴山博士創製
乳房藥
チクビパスタ
乳兒濕疹
藥價 .85 1.50 2.80
朝鮮總代理店
京城本町 木村藥房

南方特產！パパイン製劑
食慾增進
消化促進
カネボウ消化胃健錠
一〇〇錠入 二・五〇
二〇〇錠入 三・八〇
朝鮮販賣元 京城府南大門通二丁目 新井藥房
東京市品川區大井澤町 鐘實藥化學研究所

機軍な語るな流言に乘るな
主催・京城寫眞防諜聯盟
後援 京城憲兵隊 京畿道警察部 國民總力京畿道聯盟 國民總力京城府聯盟
『防諜と銃後』寫眞展覽會
後援・京畿道警察部・主催・每日文化教室
『ユダヤを暴く』展覽會
向井成山氏所藏
勤皇家國學者遺墨展
十日より二十日まで　於四階
京城　三越

婦人疾患に
一週一球療法!!
生理の不順も、白帶下苦も、下腹腰の痛みなども、多少は女に有り勝ちだと云つて、とかく御注意も怠る樣ですけど御油斷は禁物です。原因は全て、內膜炎其他婦人科疾患に依るものですから、一日も早く、根本から御手當されぬと遂には手遅れにもなり殊に若い時など疾患も、悪化し易いので、是非とも御注意が肝要です。一歩進んだ婦人科藥「惠乃玉」は、病源に深達する消炎殺菌劑で全快が早く、一週一球、手輕に使用して、人知れず解決するので、勤めにも、家庭の奥樣にも、ゼヒ御試用下さいませ。
試藥進呈
惠乃玉

食傷が多い
食傷や胃腸障碍の多い
この頃、安全の道は
整腸と毒けし作用を營み
消化と榮養を促進する
仁丹が一番！
仁丹

ツルカ
ユキクリーム
一切の皮膚の惱みより救ひ
潑剌とした健康美を與ふ
非常時なり……もろもろの塗飾を五體から一掃し、唯一すじに榮養クリームの効果を信ずべし、明朗なる健康美はたちどころに與へられん

# 暑さに服装崩すな
## 内地とはまた別・官廳に倣へ

服裝の紊れは秩序を破壊する基である、全鮮の官吏は宜しく率先垂範酷暑に負けず規定に從つて國民服を着用し、登退廳時はもとより廳内にあつても室外に出づる時には必ず上衣を着用すべきである—と江口總務局長は六日全鮮各道第一次所屬官署長宛に通牒を發し、やゝもすれば暑さに辟口して崩れがちな服装を正した

内地では先きに各省次官の申合事項として夏期中の『上衣無し運動』を決定、衣料の簡素化に先鞭をつけたため、半島でも當然これに呼應すべきものと早合點してゐる向きもあるが、いさゝか事情を異にする半島の各官廳では室内外の上着無しは絶對禁止すべしとその態度を闡明したものである

また大陸的な氣象の特徴として内地とその暑さを同日に斷ずるわけにはゆかない、また文化の普及程度に大きな開きがあるため、無統制な大衆の服装は[illegible]つて上衣無しでも斷行しやうものなら全く自由勞働者の群と選ぶところ無い狀態に至るであらうといふのが半島國民服飾の特異性を樹立したわけである、これは官吏にのみ要請された夏期服飾ではあるが一般民間にあつても暑いからといつて徒らに奇矯な服装や無軌道な恰好は慎まねばならぬことも亦當然で、嚴正な服装から生れる秩序の中にこそ眞に暑に勝ち抜く力が湧いて來るのだ、さあ暑さに負けずに頑張らう

## 坊や泳げるかい

☆…暑い、暑いからといつて水にのがれたのではない、お父ちやんが公休日なので坊や達を水に親しませやうの親心から水際に連れて來たのです ☆…坊やさあチャブチャブだ、海軍の兵隊さんになるものがこれ位の川の水をこはがつては駄目だよ、〃ウム ちつともこはくないや〃 ☆…お父さんに坊やのお手々をとつて淸い豐かな水流の中に入つて行つた☆…向うの方では〃夏の子供達〃がキャツ、キャツと水の中で飛沫をあげてゐる、此處にも海軍志願兵の卵が、赤銅色の錬成館を誇つてゐる【寫眞=漢江にて】

## 海鷲豫備志願の學生に親心
### 海軍省で便宜

【東京電話】懷惜者勃な航空決戰に敢然身を挺し挑まんとの決意に燃える全國大學、高專學徒の海軍航空豫備學生志願はさる近日に締切られたが、日程に迫る學徒の學識に應へ海軍省では出願期日受驗期日などにつき左の如く特別の便宜をはかることとなつた

一、さる近日學校内で一括して海軍省人事局宛提出の募集締切り期日は七月十七日に迫つてゐるが、十七日までに各學校において願者の願書を受け付けられなかつたもので、または願書を學校に提出したにも拘らず同日までに間に合はなかつたものは本人直接海軍省人事局長宛願書を提出すること、郵送の場合は七月十七日の消印があるものまで受付ける

二、身體檢査と口頭試問は八月十日から二十日まで施行するが、この期間中勤勞奉仕その他學校關係の要務で受驗不可能のものは、その旨海軍省人事局に照會すれば受驗期日などにつき特別の考慮を許す

三、海軍豫備學生志願者が陸軍の航空關係の志願に同時に出願することは差支へない

## マニラに"日本文化"勢揃ひ
### 比島人の啓發指導に力瘤

【東京電話】世界文化復興の機構的實現を期して昨年七月設立された、財團法人日本比島文化復興會(會長、末次信正大將)ではさきに比島軍政監部からマニラ日本文化會館の經營管理を委囑されたがその成案を得たので同會理事淸水宣雄、阪倉篤三兩氏がさる近日東京發現地に向ひ設立への第一歩を踏み出した、文化會館の建物はマニラ市最大を誇る七階建のエコツク・ビルと定められ四階以上には日本放送協會、日本映畫社、大日本映畫配給社、同盟通信社など文化團體が收められて比島全島に對するわが文化の中心たらしめ、一階から三階までは東亞旅行社案内所、簡易宿泊所施設、邦人集會所、喫茶部、展覽會場、圖書館(わが國の歷史ならびに躍進日本の現狀を紹介する圖書數千冊を收用する)造形美術陳列所(古代日本美術から出發して近代に至る推移を展開する)普及部(學藝資料數百枚を備へ附ける)などを設置される筈である

この日本文化會館はあくまでもわが國の文化宣傳の基盤とし從つてその經營面との一體的關係を保つことに主眼を置き、例へば自然科學的研究に關する宣傳機關であると同時に自然科學研究の成長をまつてこれを事業化し、利潤の一部を文化會館の事業費に當てる方途をとり寄附のみに依らずして事業を確保するほか圖書室に關聯して出版部を設け、さらに製紙業も含み文化宣傳と孤立を防ぐ多角經營が考慮され、さらに文化宣傳そのものもフイリッピン人生活指導の合致を眼目とし文化會館の事業遂行に原地人の參加を奨勵し教育を施さうといふ新しい行き方を狙つてゐる

同館館長には大物が豫定されてゐるが、事業部長には興亞錬成所錬成官兼國民精神文化研究所員吉田三郎氏が就任の豫定で近く先發隊十數名と共に現地に向ふ

吉田三郎氏談 自分としては今まで教育方面の仕事をして來たので教育者としての立場から今回會館を經營するつもりだ、それと同時に自分が學者であるといふことから現地の學者達のなかに飛び込んで文化宣傳の徹底を計りたい、經營に當つてはいろ〱のものを見せるといふだけでなく、見せるものが現地人の生活に即應するやうに選び單なる慰安的な陳列は避けたい、文化、宣傳と事業の提携を目的とする關係、出版その他の業者のうち志を同じくするものには自分の理想で現地に出張せんとする文化會館の一員になつてもらひ文化會館の指揮に從ふやうにしてもらひたい、かうして在比島の邦人が打つて一丸となつて文化宣傳の大理想に邁進してゆくことにしたい

# 一年で空の將校
## 學生よ陸鷲へ
### 友森兵備課長放送

【東京電話】校門から空の決戰場へ！陸軍特別操縱見習士官制度が實施され、いや全國學生の血は大空へと沸り立つてゐるが、陸軍省兵備課長友森淸晴大佐は八日午後七時三十分から『學生よ陸鷲へ』と題して全國放送を行ひ學生諸人の奮起を促した、放送要旨左の如し

空の決戰に備へて陸軍では既に航空士官學校、少年飛行兵の制度のほか一般學生諸君に對しては操縱の心得あるものに對し、一年間教育ののち少尉とする操縱候補生の制度を設け、また幹部候補生の中でも特に操縱を希望するものは操縱將校に採用して來たのであるが

**空の決戰** がいよ〱本格化して敵撃滅のため速急に空の戰士の數を増加し、特に質の飛躍的向上が極めて緊切となつたのでさらに手つ取り早い方法が研究されてゐた所へ最近この手つ取り早い方法が各方面から特に學生方面から熱心に要望されて來た、徴兵適齢前の學生でありながら率先大空に挺身せんことを熱望して來た學生は枚擧に遑がなく、今回の見習士官制度は實にこの熱烈なる皇國の學生の熱情に應へたものである

まづ見習士官の志願資格であるが專門學校卒業以上の學歴を有するならば年齢の如何に拘らず誰でも志願が出來る、すなはち大學令による大學々部もしくは豫科、高等學校、高等科、專門學校、高等師範學校、師範學校または陸軍大臣において、これと同等以上と認めた學校を卒業したものならば

**現に實業** についてゐるものも、徴用中のもの、あるひは入營應召中のもの、第一線の下士官兵など皆志願し得る、大學々部在學中のものはもちろん資格があるので、主として本年九月卒業豫定の學生に對しては特に多大の期待を持つてゐる次第である

次に見習士官の修業年限は飛行機操縱の檢定に合格したもの、または飛行機操縱免許もしくは滑空機操縱員の航空免狀を有するものは一年、その他一般のものは一年半であるが、陸軍大臣は必要があればこの期間を短縮することが許されてゐるので、一年以内で天晴れ空の皇軍將校が生れることもある

なほ本制度の特質の一つは滑空機グライダー修得者を特に加へた點で滑空機の操縱を學んで來られた**學生諸君** の喜びは察するに餘りがあるものがある

さて志願は今から七月三十一日までの間で志願表用紙は陸軍航空本部、學校所在地所管の師團司令部または學校に請求すればすぐお渡しする、これに必要の記入をなし戸籍謄本、學校長の卒業證明書または卒業見込書、教練檢定合格證明書または合格見込書、夜間學校などは教練の檢定のないものは不要、名刺型の單獨脱帽の寫眞(これより大型でもよろしい)を添付、なほ海軍部隊に編入せられ、または陸軍以外の官廳に奉職するものは受驗許可證が要る、提出先は在學生ならばその師團長宛、その他のものは本籍地の師團長宛、陸軍部内のものは所屬部隊長宛である

願書の提出先がいろ〱違ふのはなるべく受驗者に便利なところで採用檢査を行ふためである、また戸籍謄本および寫眞は間に合はない場合は採用檢査場で出しても差支へない、なほ志願表の代りに自分で採用願を書いても構はぬ、その書式は配屬將校

**最寄りの** 陸軍部隊に尋ねればすぐ教示する、また志願者の採用願等は從來は市區長、町長の承認を受けてゐたが、今回はこれは要らぬから承知願ひたい、次に採用試驗は第一次檢査として在郷中の學校や最寄り部隊などで願書提出後速かに身體檢査だけ實施され、ついでこの身體檢査合格者に對して八月中旬又は下旬ごろさらに精密な身體檢査と一部口頭試問を實施しこれにより採否が決定される、右の採用檢査に關する詳細は航空本部長または願書を提出した師團長、部隊長、學校長などから知らせる

採用檢査に合格の榮冠を得たものは十月上旬に水戸陸軍飛行學校または陸軍大臣の定むる隊に入校し入校當日直ちに制服または通常服を軍服に換へ颯爽たる空の鵬翼、空の見習士官となるわけである

## 風流の文字に託す"闘魂"
### 戰塵の彼方から歌便り
#### おっ馴染みの黒木大佐

京城在勤海軍武官として多年半島の上下から親しまれてゐた海軍大佐黒木剛一氏はその後第一線〇〇の栄要職につき晝夜を分たぬ奮闘をつゞけてゐるが、時ら陸大本營發表は帝國海軍部隊が逐敵を掃蕩しての赫々たる大戰果を傳ふるに至つた、黒木大佐はその烈々の任務を風流の文字に託し、次のやうに京城在勤海軍武官府を通じて本社に送つて來たが、同大佐の近況の一端がうかゞへるので

寫眞=黒木海軍大佐

道路開鑿
道を拓きて數十里 伐る大木に鋭な折れ

軍車陣營
軍車砂塵を捲きゆけば 怨ち襲ふ濠兵匪 觀を後を包圍して 十字砲火は雨霰

東なる君に捗行かず 一雨毎に溢流る 忍びて襲ふ濠兵匪 心休むる閑もなし かゝる苦心を誰か知る

討代
行軍十里汗にぬみ 溪を下りて又山の 峰を岩路を辿りつゝ すでに迫りぬ敵兵舍 撃ち出す彈丸に銃劍に 敵屍疊々家は焚く 誰れ知るものぞ此の愉快

戰陣居
炎熱百度山を築き 我に據るべき地物なく たゞましふるひ戰ひぬ 誰れか思はん此の苦心

マラリヤしげき野に臥して 敵を求めて征きゆけば 中天月は爽かに 思ひはせる我が家郷 召されて來てより早や〇年 思へば永く居つるかな

覺悟
人間僅か五十年 下天の裡を比ぶれば 夢幻の如くなり 南の島をさきもりて 誰れか惜まん我が命 すめら御國の彌さかと つとめ果すを祈るのみ

# 熱汗、操縦場建設へ
## 未來の機甲戰士 中等校生の奉仕

近代戰は大機甲軍と大空軍の緊密なる協同によつて決せらるゝとまでいはるゝが、その搭乘戰士に優秀なるものを送らねばと機械化國防協會朝鮮本部では學生生徒に對する機甲訓練に努めて來たが此たび京城府外十里町に中央訓練所の建設を目捷に控へて訓練所前の操場三千七百坪の地均し工事に七日から府内各中等學校生徒を動員してゐる

行學一致を胸に義正中學三百名の奉仕作業を皮切りに三日目の九日午前八時半からは京城中學四、五年生四百名が國民服も凛々しく來場、同校配屬將校中尉ほか八教諭の指揮の下に勤勞奉仕を行つた

灼熱の炎天下に上衣をぬいで赤銅色の裸體を光らせながら隊々たる腕に鍬振るふ、シャベルを使ふ、擧作で運ぶ、みな汗だらけだ、作業は午後五時までつゞき生徒の腕には大陸の戰野に又南溟の戰線に敵撃滅のために戰車のハンドルを握つてゐる兄や父の勇姿が描かれてゐるやうだ、なほ同場作業は市内各中等學校生が交替で連日動員されるが來る廿日までには終了の見込【寫眞=奉仕する京中生】

## 元帥の仇討ち機
### 赤誠の基金一千八百萬圓突破

【沙里院】山本元帥に續け、大東亞戰爭開始以來、われらが皇軍は米英を一掃し必勝の基礎を確立した、然し鬼畜の如き敵米英は今尚西南太平洋の布石陣を取戻さんと死もの狂ひである、此際われら銃後國民は見敵必殺の愛國機を前線に送らうと沙里院邑では四萬五千邑民の愛國心を喚起し恰も元帥國葬日たる五日より航空機獻納運動を起して基金醵出に邑民の自發的參加を呼び起したところ十日現在で一千八百七十九圓九十錢の獻金を示してゐる

講演 【馬山】從軍宗教家三角寛之師は六日馬山劇場で時局講演に熱誠を振ひ大盛況であつた

## 時局講演會

【沙里院】思想國防協會沙里院支部では刻下の世界戰局と大東亞戰爭の一面決戰一面建設の諸樣相を管下における各官署、會社、工場、金融團、學校等の幹部職員に對し正確なる認識を與へるべく論陣の雄東亞民族經濟研究所長鎌田澤一郎氏を招聘十二、三日二回に亘り大和國民學校講堂に於て時局大講演會を開催する、なほ開會時刻は次の通り ▲十二日午後六時▲十三日午前八時

## 泳ぎ方錬成
### 宣川で實施

【宣川】郡聯盟では今夏を期し徴兵制度實施初年度適齡者に對し泳法錬成を實施することになつた

▲趣旨=青少年層特に壯丁に對し水泳を普及することは國民體位向上は勿論更に戰力增强上極めて必要なる處、半島に在りては未だこれに對する認識が充分とは言へない現狀にあるを以て來るべき海軍特別志願兵制度の實施を目捷に控へこれが認識を是正するは最全の急務と要請されてゐるに鑑み今夏を期して差當り徴兵實施初年度適齡者壯丁の泳法未解者を中心として大體左記に依り初法程度の泳法指導を加へることを目的とす

▲主催=國民總力宣川郡聯盟及宣川郡體育振興會の共同主催とすること

▲期間=なるべく學校の長期休暇の期間を利用すること(學校教職員學生等の協力を求むる必要上)

▲對象=來年度徴兵適齡の壯丁を中心とすること

▲指導方法=イ、指導者は學校教職員、學生、在郷軍人其の他有志中適當なる者に依賴し規律的に指導すること ロ、場所はなるべく一邑面一箇所以上とし季節水泳上海水浴場ある向は努めて之れが開放協力方措置せられ度し(指導者と集合の都合等を考慮し出來得れば數箇所とするもよし) ハ、期間は五日以内として實施時間、集合時間は地方又は職業等を勘案して定むること ニ、水泳上並に其の附近の水深に注意し危險防止に付特に細心の注意をなすこと

## 元帥を追慕
### 漢詩を募る

【沙里院】鳳山郡聯盟では山本元帥の功績を追慕し且元帥の遺志を繼承して敵米英撃滅の敵愾心を煽るに相應しい追悼詩を募集中であるがその内容は次の通り

▲題目追悼山本元帥▲押韻『東』五七律の絶句の古詩等隨意、點數何成多數▲提出期限七月十日まで、原稿中佳作五十六篇を選拔輯し〃興亞〃に掲載

淋毒を吸ひ出し…… (告賣)
病源から治す獨特のキ・メ 法古 天授治淋散
○…鼈佐や慢性の淋病に悩む人々に福音…古醫方『天授治淋散』は自宅で簡單に服用するだけで淋病の病原である淋菌を吸出して大便と小便に混入して排除される實に優つた新しい藥能があり、然もその効果が確て副作用がないのが特徴である。淋病にてあらゆる療法に效なく困る方も是非試されよ。詳しい療法書は左へ申込次第無代送呈す。
京城府東大門 田村天授堂

## けふの市況(九日)

### 株式 漸進 盾環買ひ

前場 重點株を中心に緩慢なる循環物色買が引續いて行はれ、諸株とも一齊に漸進歩調を辿つた、即ち大日本兵器、川南工業、昭和電工、國際航空、滿洲煙草、遊仙鑛工など一圓乃至二圓方買はれ地株では龍工新、小林鑛業、日本マグネなどこれまた一圓乃至二圓方上伸歩調を辿り氣味頗る良好であつた、なほ短期は高周波五十三圓五十錢と前日より五十錢方引締め、龍工新四十四圓三十錢と一圓餘方續騰、遊仙鑛業五十八圓七十錢と保合、東洋輕金屬五十五圓五十錢と一圓方反撥、新鐘七十二圓と變らず、日本マグネ五十九圓五十錢と前日より二圓方の突飛高を演じた

後場 (腱り) 循環物色買に一服に腱り商状を呈した、しかし買氣が至極穏健であるため、目立つて高いものは見當らず、一巡買つては他を物色する傾向が濃厚である

### 『實物』强調

環境の明朗化につれて材料含み株は從來の材料を蒸返して諸株とも大陸強調を呈した、とくに地株に

### 龍工新續騰

龍山工作新は四十三圓八十錢と前日より六十錢方引締めてはじまつたが、あと四圓卅錢と一段高を示した、當社と日本車輛との技術提携は今後における業績の改善は期して俟つべきものがあらうといはれて、押目はとくに買氣が根强いが、仕手關係も多分に加味されてゐる

### 小林盛返す

小林鑛業は七十八圓四十錢と前日に比し一圓方盛返し、これをさきの安値に比すれば約三圓方持直してゐる、材料は依然增資認可接近を蒸返し、地場筋及び内地筋がよく買進んである、增資新株の株主割當比率は區々を噂されてゐるが、いづれにしても會社業態强固さが買氣を刺戟してゐる

### マグネ突飛高

日本マグネは五十七圓五十錢と前日より一圓方上放れて寄付き、あと同値を安値に九圓五十錢と結局前日より三圓方の突飛高を演じた、買手は時局下當社の事業はもつと〱重視すべきであるとされて買捲つてゐるが、株價の騰勢につれて仕手關係も漸く表面化模樣である

### 滿洲煙草續騰

滿洲煙草は頃日來ずり〱買はれて來たがけさは百四圓五十錢とまた〱二圓方續騰した、直接の買因は滿洲東亞煙草株の株主割當を傳へてゐるもので、その實否は未だ不明なるも一般大陸株が買滯の折柄の獨歩高は注目される

### 株式(九日)

朝取短期

| 銘柄 | 前寄 | 引 | 高 | 安 | 後寄 |
| --- | --- | --- | --- | --- | --- |
| 高周波 | [illegible] | [illegible] | [illegible] | [illegible] | [illegible] |
| 龍工 | [illegible] | [illegible] | [illegible] | [illegible] | [illegible] |
| 遊仙 | [illegible] | [illegible] | [illegible] | [illegible] | [illegible] |
| マグネ | [illegible] | [illegible] | [illegible] | [illegible] | [illegible] |
| 小林 | [illegible] | [illegible] | [illegible] | [illegible] | [illegible] |
| 鐘新 | [illegible] | [illegible] | [illegible] | [illegible] | [illegible] |
| 輕金 | [illegible] | [illegible] | [illegible] | [illegible] | [illegible] |
| 昭和電 | [illegible] | [illegible] | [illegible] | [illegible] | [illegible] |
| 朝機械 | [illegible] | [illegible] | [illegible] | [illegible] | [illegible] |
| 朝陽 | [illegible] | [illegible] | [illegible] | [illegible] | [illegible] |

前場大引 一一・一〇分

朝取算定と日歩

| 銘柄 | 算定 | 日歩 | 代引 |
| --- | --- | --- | --- |
| 龍工新 | [illegible] | [illegible] | [illegible] |
| 東輕金 | [illegible] | [illegible] | [illegible] |
| 朝陽 | [illegible] | [illegible] | [illegible] |
| 鐘新 | [illegible] | [illegible] | [illegible] |
| 小林 | [illegible] | [illegible] | [illegible] |
| 遊仙 | [illegible] | [illegible] | [illegible] |
| マグネ | [illegible] | [illegible] | [illegible] |
| 高周波 | [illegible] | [illegible] | [illegible] |
| 朝機械 | [illegible] | [illegible] | [illegible] |

短期 [illegible]枚 累計 [illegible]枚

大株短期

| 銘柄 | 前寄 | 引 | 高 | 安 | 後寄 |
| --- | --- | --- | --- | --- | --- |
| 鐘新 | [illegible] | [illegible] | [illegible] | [illegible] | [illegible] |
| 鐘紡 | [illegible] | [illegible] | [illegible] | [illegible] | [illegible] |
| 東紡 | [illegible] | [illegible] | [illegible] | [illegible] | [illegible] |
| 日石 | [illegible] | [illegible] | [illegible] | [illegible] | [illegible] |
| 日立 | [illegible] | [illegible] | [illegible] | [illegible] | [illegible] |
| 帝人新 | [illegible] | [illegible] | [illegible] | [illegible] | [illegible] |
| 郵船 | [illegible] | [illegible] | [illegible] | [illegible] | [illegible] |
| 商船 | [illegible] | [illegible] | [illegible] | [illegible] | [illegible] |
| 三菱重 | [illegible] | [illegible] | [illegible] | [illegible] | [illegible] |

東株短期

| 銘柄 | 前一節 | 二節 | 三節 | 引後一節 |
| --- | --- | --- | --- | --- |
| 神戸鋼 | [illegible] | [illegible] | [illegible] | [illegible] |
| 郵船新 | [illegible] | [illegible] | [illegible] | [illegible] |
| テツソ | [illegible] | [illegible] | [illegible] | [illegible] |
| 日紡新 | [illegible] | [illegible] | [illegible] | [illegible] |
| 帝人 | [illegible] | [illegible] | [illegible] | [illegible] |
| 倉紡新 | [illegible] | [illegible] | [illegible] | [illegible] |
| [illegible] | [illegible] | [illegible] | [illegible] | [illegible] |
| 滿業 | [illegible] | [illegible] | [illegible] | [illegible] |
| 日立新 | [illegible] | [illegible] | [illegible] | [illegible] |
| 鋼管 | [illegible] | [illegible] | [illegible] | [illegible] |
| 日鑛 | [illegible] | [illegible] | [illegible] | [illegible] |
| 日窒 | [illegible] | [illegible] | [illegible] | [illegible] |

前場大引 一〇・〇四分

東株短期(第一部)

| 銘柄 | 前寄 | 引 | 高 | 安 | 後寄 |
| --- | --- | --- | --- | --- | --- |
| 郵船新 | [illegible] | [illegible] | [illegible] | [illegible] | [illegible] |
| 三重工 | [illegible] | [illegible] | [illegible] | [illegible] | [illegible] |
| 鐘新 | [illegible] | [illegible] | [illegible] | [illegible] | [illegible] |
| 帝人新 | [illegible] | [illegible] | [illegible] | [illegible] | [illegible] |
| 日立 | [illegible] | [illegible] | [illegible] | [illegible] | [illegible] |
| 鋼管 | [illegible] | [illegible] | [illegible] | [illegible] | [illegible] |
| 日石 | [illegible] | [illegible] | [illegible] | [illegible] | [illegible] |

(第二部)

| 銘柄 | 前寄 | 中 | 引 | 後寄 |
| --- | --- | --- | --- | --- |
| 滿鐵 | [illegible] | [illegible] | [illegible] | [illegible] |
| 郵船 | [illegible] | [illegible] | [illegible] | [illegible] |
| 北炭 | [illegible] | [illegible] | [illegible] | [illegible] |
| 鐘紡 | [illegible] | [illegible] | [illegible] | [illegible] |
| 洋レ新 | [illegible] | [illegible] | [illegible] | [illegible] |
| 小倉 | [illegible] | [illegible] | [illegible] | [illegible] |
| 麥酒新 | [illegible] | [illegible] | [illegible] | [illegible] |
| 塩水 | [illegible] | [illegible] | [illegible] | [illegible] |
| 日窒 | [illegible] | [illegible] | [illegible] | [illegible] |
| 滿業 | [illegible] | [illegible] | [illegible] | [illegible] |

前場大引 一〇・[illegible]分

東株長期

| 銘柄 | 前寄 | 後寄 |
| --- | --- | --- |
| 高周波 | [illegible] | [illegible] |
| 三菱重 | [illegible] | [illegible] |

### 現株仲値(九日十一時調)

| 銘柄 | 仲値 |
| --- | --- |
| ◇鮮内株 ◇銀行株 | |
| 鮮銀 | [illegible] |
| 同新 | [illegible] |
| 殖銀 | [illegible] |
| 同新 | [illegible] |
| 商銀 | [illegible] |
| 同新 | [illegible] |
| 二新 | [illegible] |
| 三新 | [illegible] |
| 貯銀 | [illegible] |
| 東一銀 | [illegible] |
| 漢銀 | [illegible] |
| 信託 | [illegible] |
| 朝無盡 | [illegible] |
| ◇紡織株 | |
| 朝紡 | [illegible] |
| 同新 | [illegible] |
| 京城紡 | [illegible] |
| 朝織物 | [illegible] |
| ◇運輸株 | |
| 朝鐵 | [illegible] |
| 一新 | [illegible] |
| 二新 | [illegible] |
| 京春 | [illegible] |
| 京東 | [illegible] |
| 京南 | [illegible] |
| 朝運 | [illegible] |
| 同新 | [illegible] |
| ◇電氣株 | |
| 南鮮電 | [illegible] |
| 同新 | [illegible] |
| 北鮮電 | [illegible] |
| 同新 | [illegible] |
| 漢水電 | [illegible] |
| 京電 | [illegible] |
| 同新 | [illegible] |
| 西鮮電 | [illegible] |
| 同新 | [illegible] |
| 朝水 | [illegible] |
| ◇鑛業株 | |
| 小林鑛 | [illegible] |
| 無煙炭 | [illegible] |
| 同新 | [illegible] |
| 三砂 | [illegible] |
| 日マグ | [illegible] |
| 製鐵 | [illegible] |
| 遊仙鑛 | [illegible] |
| 鳳泉炭 | [illegible] |
| 三國 | [illegible] |
| 同新 | [illegible] |
| 朝陽 | [illegible] |
| ◇電氣化學 | |
| 高周波 | [illegible] |
| 龍工新 | [illegible] |
| 弘中 | [illegible] |
| 同新 | [illegible] |
| 朝機械 | [illegible] |
| 國産車 | [illegible] |
| 朝石油 | [illegible] |
| 同新 | [illegible] |
| 北鮮紙 | [illegible] |
| 東輕金 | [illegible] |
| 朝理研 | [illegible] |
| ◇諸株 | |
| 朝拓 | [illegible] |
| 同新 | [illegible] |
| 東拓 | [illegible] |
| 同新 | [illegible] |
| 米取所 | [illegible] |
| ◇大阪株 | |
| [illegible] | [illegible] |
| 日窒ア | [illegible] |
| 滿鉛 | [illegible] |
| 同新 | [illegible] |
| 北支開 | [illegible] |
| 中支振 | [illegible] |
| 大同産 | [illegible] |
| 熱河開 | [illegible] |
| 西バルプ | [illegible] |
| 錦バルプ | [illegible] |
| 内地株 ◇紡績株 | |
| 日東紡 | [illegible] |
| 同新 | [illegible] |
| 日滿紡 | [illegible] |
| 日華紡 | [illegible] |
| ◇人絹株 | |
| 倉絹 | [illegible] |
| 同新 | [illegible] |
| 帝人 | [illegible] |
| 同新 | [illegible] |
| 日毛新 | [illegible] |
| ◇鑛業株 | |
| 北樺炭 | [illegible] |
| 昭和鑛 | [illegible] |
| 同新 | [illegible] |
| 石原産 | [illegible] |
| 同新 | [illegible] |
| 北樺油 | [illegible] |
| 昭和油 | [illegible] |
| 帝國油新 | [illegible] |
| ◇化學工業 | |
| 日窒 | [illegible] |
| 同新 | [illegible] |
| 電化 | [illegible] |
| 同新 | [illegible] |
| 日曹 | [illegible] |
| 同新 | [illegible] |
| ◇重工業 | |
| 大同鋼 | [illegible] |
| 小倉鋼 | [illegible] |
| 同新 | [illegible] |
| ニッケ | [illegible] |
| 神鋼新 | [illegible] |
| 昭和電 | [illegible] |
| 日立新 | [illegible] |
| 日輕金 | [illegible] |
| 石井鐵 | [illegible] |
| 同新 | [illegible] |
| 新潟鐵 | [illegible] |
| 池貝鐵 | [illegible] |
| 製鋼 | [illegible] |
| 昭和飛 | [illegible] |
| 日航機 | [illegible] |
| 同新 | [illegible] |
| デイゼ | [illegible] |
| 同新 | [illegible] |
| 東洋ベ | [illegible] |
| 日ビス | [illegible] |
| ◇船舶造船 | |
| 國際船 | [illegible] |
| 東洋船 | [illegible] |
| 川崎船 | [illegible] |
| 同新 | [illegible] |
| 川南 | [illegible] |
| 石川島 | [illegible] |
| 同新 | [illegible] |
| 二新 | [illegible] |
| 三菱重 | [illegible] |
| ◇製糖株 | |
| 台灣糖 | [illegible] |
| 同新 | [illegible] |
| 鹽水港 | [illegible] |
| 關東電 | [illegible] |
| 關西電 | [illegible] |
| ◇製紙製粉 | |
| 王子紙 | [illegible] |
| 日淸粉 | [illegible] |
| 同新 | [illegible] |
| 日本粉 | [illegible] |
| ◇諸株 | |
| 三菱商 | [illegible] |
| 同新 | [illegible] |
| [illegible] | [illegible] |

綜合的利殖
現在最も發達した利殖法は公社債、株式投資ですが、公社債は安全であるが妙味が少ない、株式は妙味があるが危険もあると一利一害を免がれません。これらの投資を綜合し調査機關と經驗と技術を有する野村證券が責任をもつて運用してゆくのみならず一口五百圓の申入金を三百萬圓といふ大資金に一まとめにして大資金による理想的投資を行ふのが野村の投資信託の制度であります。(投資信託説明書進呈)
野村證券 黃金町二 本局八三五一

飲みよい 高單位AD剤
抗病・体力減退に…
腥臭や油臭なく胃腸を害せず確實にA八千・D四百國際單位を補給する
エーデー
農林省水産試驗場創製

## 京日特選 高段者勝拔戰

第九回 (圖は前局5五金迄)

先 五段▲北楯修哉 六段△荒巻三之

持時間各六時間 消費時間 (△一、三〇分 ▲二、二七分)

▲5二歩 3△6六金 ▲7八角ナル 9▲同玉 △7七銀ナル

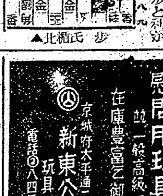

木村名人講評 先手五二歩は急所の一發、この順があるから前白の六一飛成が正しい。同玉とされては五六金以下七七銀成迄絶對といへる。七七銀で七七角成では同飛と取られて敗勢を免れぬ。

も困る危險だが、敵に五六金とさせ同銀と取れば飛の利得しで必死がなくなる。後手五二歩と利かし

# 後三國志
## 木門道(一)

吉川英治(作) 矢野橋村(繪) 【191】

天狼火の如しといふ定評のある張郃だつた。その張郃が、火そのものとなつて、

(孔明の首級を見るは今にある)

と誓ひ、畢生の勇猛をふるつて、無二無三猪突して來た矢先である。

『何をツー』

と一喝、喚き返すや否、魏延の兵を追ひ散らした。魏延もちよつと出て、槍を合せたが、すぐ僞り負けて逃げ奔つた。

『口ほどもない木ツ葉共』

と、張郃は眼じりで嘲けりつゝ又先へ急いだ。そして約二十里ほど來ると、一山の上から蜀の關興と名乘つて駈け下つて來た鐵馬がある。

張郃は憤怒して迎へた。

『かねて聞く關羽の小伜。汝もまた非業の死を亡父に倣ふか』

關興はその勢ひに恐れたかの如く逃げ出した。張郃は追ひ捲して行つたが、一方に密林が見えたので、ふと萬一を思ひ、

『伏兵があるかも知れぬ そこの林を掻き捜せ』

と、兵に下知して、暫し息をついてゐた。

すると先に隱れた魏延が後から襲つて來た。魏延に當つて力戰してゐると、關興が引つ返して來て挾撃した。

或は逃げ、或は挑み、かうして張郃を翻弄して疲らしめながら、關興、魏延はつひに目的どほり張郃を木門道の谷口まで強引に誘ひ込んで來た。

地形の嶮隘に氣づいて、張郃もこゝまで來ると、盲進するなく一應逡巡をとゝのへてゐたが、魏延はそのいとまを與へず、絶えず戰ひを挑んで來ては彼を辱めた。

『張郃々々。初めの勢ひもなく早や臆病風に襲はれたか。歸り途を案じても居るのか』

張郃はまた火となつて、

『逃げ上手め。そこを去るな』

『逃げるのではない。我は蜀の名將、汝は逆門の鼠賊。及の破れを辱ぢるのだ』

『うぬ。その吠え面にベソ掻くな』

つひに彼は司馬懿の戒めもわすれて、木門道の谷の内まで駈け込んでしまつた。

しかも時は漸く薄暮に迫つて、西山の肩に酒を見るほか、谷のうちはすでに仄暗い。魏の將士は口々に後から、

『將軍、歸り給へ。將軍、引つ返し給へ』

と、呼んでゐたが、張郃は憎き魏延を打ちとめぬうちはと、奔馬の足にまかせて、鞭打つ敵を追つてゐた。

『卑怯者ツ。恥知らず。最前の口をわすれたか』

はや手も届かん間近にある魏延の背へ向つて、張郃は罵りやまず、いきなり馬上から槍を投げつけた。

魏延は馬のたてがみに首を俯つ伏せ、槍は彼の盔の纓を射抜いて彼方へ飛んだ。

『あツ。將軍』

味方の聲に、思はず振向くと、張郃の先途を案じて、驅つて來た百餘騎の將が、一齊に山を指さして叫んだ。

『怪しい火が見えますぞ。あの山頂に』

『何かの合圖やも知れません』

『夜に入つてはいよいよ大事。早、あとへお歸りあつて、明日を期せられた方がよいでせう』

けれど是等の忠告すら既に遲きに失してゐた。

突然、虚空に大風が起つた[illegible]谷の岩壁はみな吼えた。

それは蜀の降らして來る巨木大石の轟きである。

『や、や。さては』

氣づいた時は、彼方此方に火も起つてゐた。低い灌木も高い木も燒け燃えた。張郃は、狂ひ廻る馬にまかせて谷口を探したが、そこの隘路もすでに塞がれてゐた。

往火の如しと云はれてゐた張郃は、つひに焔の中に身をも燒いてしまつた。彼の鎧には蓑虫の如く矢が立つてゐたといはれる。

彼のほか百餘騎の將も、炎々たる谷のうちに共に最期を遂げてしまつた。

孔明は、六門道の外郭をなす一峰に姿を現はして、うろたへ迷ふ魏の兵にかういつた。

『けふの狩猟に、我は馬を得んとして獐を獲た。次の狩猟には、仲達といふ稀代な獸を生擒るだらう。汝等歸つて司馬懿に告げよ。兵法の奥ひは少しは進んでをるか』

張郃を亡つた魏兵は、われ先に逃げ歸つて、その實情を司馬懿仲達に告げた。

慰問用玩具 並一般高級玩具 在庫豊富乞御照會
京城府太平通二ノ二 新東公司 玩具卸部 電話②八四二四番

電話開通 東局(5)二一七八六番 [illegible]